



รายงานสถานการณ์แรงงานจังหวัดสงขลา ไตรมาส 2 ปี 2566 (เดือนเมษายน – มิถุนายน 2566)



สำนักงานแรงงานจังหวัดสงขลา ศาลากลางจังหวัด (หลังเก่า) ชั้น 2
ถนนราชดำเนิน อำเภอเมืองสงขลา จังหวัดสงขลา 90000
โทรศัพท์/โทรสาร 0 7432 5092



คำนำ

สำนักงานแรงงานจังหวัดสงขลา ได้จัดทำรายงานสถานการณ์แรงงานจังหวัดสงขลา ไตรมาส 1 ปี 2566 (เดือนมกราคม - มีนาคม 2566) โดยมีวัตถุประสงค์หลักเพื่อประชาสัมพันธ์ข้อมูลความเคลื่อนไหวของตลาดแรงงานในระดับจังหวัด และเพื่อเผยแพร่สถิติการวิเคราะห์สถานการณ์แรงงานจากข้อมูลของหน่วยงานสังกัดกระทรวงแรงงาน และหน่วยงานอื่นๆ ในจังหวัดสงขลาไว้ในที่เดียวกันเพื่อความสะดวกในการศึกษา และนำข้อมูลไปใช้ประโยชน์ในการเผยแพร่ประชาสัมพันธ์สำหรับหน่วยงาน องค์กร ตลอดจนผู้ที่สนใจ โดยเนื้อหาจะประกอบด้วย 3 ส่วน คือ

- ส่วนที่ 1 บทสรุปสำหรับผู้บริหาร
- ส่วนที่ 2 เนื้อหารายงานสถานการณ์แรงงานจังหวัด มีส่วนประกอบหลัก 3 ส่วน ได้แก่
 - ★ สภาพเศรษฐกิจจังหวัดสงขลา
 - ★ ดัชนีชี้วัดภาวะแรงงานของจังหวัด
 - ★ สถานการณ์แรงงานจังหวัดสงขลา ประกอบด้วย
 - ☼ กำลังแรงงาน การมีงานทำ และการว่างงาน
 - ☼ การส่งเสริมการมีงานทำ
 - ☼ การพัฒนาศักยภาพแรงงาน
 - ☼ การคุ้มครองแรงงานและสวัสดิการ
 - ☼ การประกันสังคม
 - ☼ อื่น ๆ (อัตราค่าจ้าง, ตำแหน่งงานว่าง)
- ส่วนที่ 3 ภาคผนวก

สำนักงานแรงงานจังหวัดสงขลา ขอขอบคุณส่วนราชการต่างๆ ได้แก่ สำนักงานสวัสดิการและคุ้มครองแรงงานจังหวัดสงขลา สำนักงานจัดหางานจังหวัดสงขลา สำนักงานประกันสังคมจังหวัดสงขลา สถาบันพัฒนาฝีมือแรงงาน 12 สงขลา ศูนย์บริหารข้อมูลตลาดแรงงานภาคใต้ ศูนย์ความปลอดภัยในการทำงานเขต 9 ศูนย์ฟื้นฟูสมรรถภาพคนงานภาค 5 สำนักงานคลังจังหวัดสงขลา สำนักงานสถิติจังหวัดสงขลา สำนักงานพาณิชย์จังหวัดสงขลา และสำนักงานอุตสาหกรรมจังหวัดสงขลา ที่ให้ความอนุเคราะห์ข้อมูลในครั้งนี้ ทำให้การดำเนินการจัดทำรายงานสถานการณ์ฯ ดังกล่าว มีความสมบูรณ์ยิ่งขึ้นและหวังเป็นอย่างยิ่งว่า “รายงานสถานการณ์แรงงานจังหวัดสงขลา” ฉบับนี้ จะเป็นประโยชน์แก่หน่วยงานต่างๆ และผู้ที่สนใจ ทั้งนี้ สำนักงานแรงงานจังหวัดสงขลา ยินดีเป็นอย่างยิ่งหากท่านมีข้อเสนอแนะหรือข้อคิดเห็น อันเป็นประโยชน์ เพื่อจะได้ดำเนินการปรับปรุงแก้ไขการจัดทำรายงานเรื่องดังกล่าวให้ดียิ่งขึ้นต่อไป

สำนักงานแรงงานจังหวัดสงขลา

สิงหาคม 2566



สารบัญ

	หน้า
บทสรุปสำหรับผู้บริหาร	1
สภาพเศรษฐกิจจังหวัดสงขลา	6
✿ ข้อมูลทั่วไป	6
✿ ภาวะเศรษฐกิจการคลังจังหวัด	8
✿ ผลิตภัณฑ์มวลรวมจังหวัด	9
✿ ผลิตภาพแรงงาน	10
✿ ดัชนีราคาผู้บริโภค	10
✿ การจดทะเบียนนิติบุคคลตั้งใหม่	11
✿ การจดทะเบียนโรงงานอุตสาหกรรม	11
ดัชนีชี้วัดภาวะแรงงาน	12
✂ อัตราการมีส่วนร่วมในกำลังแรงงาน	13
✂ อัตราการจ้างงาน	13
✂ อัตราการว่างงาน	15
✂ อัตราการเปลี่ยนแปลงของจำนวนผู้ประกันตนในระบบประกันสังคม (มาตรา 33) ผู้ประกันตนที่ขอรับประโยชน์ทดแทนกรณีว่างงาน และอัตราการเลิกจ้างลูกจ้าง ในระบบประกันสังคมมาตรา 33	15
✂ อัตราการบรรจุงาน	16
✂ อัตราการจ้างแรงงานต่างด้าว	17
✂ อัตราการปฏิบัติไม่ถูกต้องตามกฎหมายคุ้มครองแรงงานและกฎหมายความปลอดภัย ในการทำงานของสถานประกอบการ	18
✂ อัตราการเกิดข้อพิพาทแรงงาน/ข้อขัดแย้งในสถานประกอบการ	19
✂ อัตราแรงงานที่เป็นผู้ประกันตน	19
สถานการณ์แรงงานจังหวัดสงขลา	20
☞ กำลังแรงงาน การมีงานทำ การว่างงาน	20
☞ แรงงานนอกระบบ ปี 2565	24
☞ การส่งเสริมการมีงานทำ	26
◎ การจัดหางานในประเทศ	26
◎ แรงงานต่างด้าว	32
◎ แรงงานไทยในต่างประเทศ	34
☞ การพัฒนาศักยภาพแรงงาน	35
◇ การฝึกเตรียมเข้าทำงาน	35
◇ การฝึกยกระดับฝีมือแรงงาน	35
◇ การทดสอบมาตรฐานฝีมือแรงงาน	36
◇ การฝึกเสริมทักษะฝีมือแรงงาน	36



สารบัญ (ต่อ)

	หน้า
☞ การคุ้มครองแรงงานและสวัสดิการ	37
☺ การตรวจแรงงาน	37
☺ การตรวจความปลอดภัยในการทำงาน	40
☺ การแรงงานสัมพันธ์	41
☺ สวัสดิการแรงงาน	42
☺ การเลิกจ้างแรงงาน	42
☺ การประสบอันตราย/เจ็บป่วยจากการทำงาน	43
☞ การประกันสังคม	45
☞ ผลการดำเนินงานที่สำคัญตามนโยบายรัฐบาล/นโยบายกระทรวง	48
☞ อัตราค่าจ้างขั้นต่ำ	52
☞ อัตราค่าจ้างตามมาตรฐานฝีมือแรงงาน	53
☞ ตำแหน่งงานว่าง	58
ภาคผนวก	60
◆ ผลิตภัณฑ์มวลรวมจังหวัดสงขลา ปี 2564	61
◆ ดัชนีราคาผู้บริโภคจังหวัดสงขลา เดือนเมษายน – มิถุนายน ปี 2566 (2562=100)	62
◆ การจดทะเบียนนิติบุคคลตั้งใหม่ ตามหมวดธุรกิจจังหวัดสงขลา	63
◆ การจดทะเบียนโรงงานอุตสาหกรรม	64
◆ ตัวชี้วัดภาวะแรงงานจังหวัดสงขลา	65
◆ ผู้มีงานทำจังหวัดสงขลา จำแนกตามสถานภาพแรงงาน ปี 2563 – ปัจจุบัน	71
◆ ผู้มีงานทำจังหวัดสงขลา จำแนกตามระดับการศึกษาและเพศ ปี 2563 – ปัจจุบัน	72
◆ ผู้มีงานทำจังหวัดสงขลา จำแนกตามอาชีพ และเพศ ปี 2563 – ปัจจุบัน	73
◆ ผู้มีงานทำจังหวัดสงขลา จำแนกตามประเภทอุตสาหกรรม ปี 2563 - ปัจจุบัน	74
◆ ผู้มีงานทำจังหวัดสงขลา จำแนกตามสภาพการทำงาน	75
◆ ผู้มีงานทำที่อยู่ในแรงงานนอกระบบจังหวัดสงขลา จำแนกตามอายุ และเพศ ปี 2561-2564	76
◆ ผู้มีงานทำที่อยู่ในแรงงานนอกระบบจังหวัดสงขลา จำแนกตามระดับการศึกษา และเพศ ปี 2562-2565	77
◆ ผู้มีงานทำที่อยู่ในแรงงานนอกระบบจังหวัดสงขลา จำแนกตามอุตสาหกรรม และเพศ ปี 2562-2565	78
◆ ผู้มีงานทำที่อยู่ในแรงงานนอกระบบจังหวัดสงขลา จำแนกตามอาชีพ และเพศ ปี 2561-2564	79
◆ ตำแหน่งงานว่าง ผู้ลงทะเบียนสมัครงาน และการบรรจุงานจังหวัดสงขลา จำแนกตามอายุ	80
◆ ตำแหน่งงานว่าง ผู้ลงทะเบียนสมัครงาน และการบรรจุงานจังหวัดสงขลา จำแนกตามเพศ	80
◆ ตำแหน่งงานว่าง ผู้ลงทะเบียนสมัครงาน และการบรรจุงานจังหวัดสงขลา จำแนกตามการศึกษา	81



สารบัญ (ต่อ)

	หน้า
◆ ตำแหน่งงานว่าง ผู้ลงทะเบียนสมัครงาน และการบรรจุงานจังหวัดสงขลา จำแนกตามอาชีพ	82
◆ ตำแหน่งงานว่าง และการบรรจุงานจังหวัดสงขลา จำแนกตามประเภทอุตสาหกรรม	83
◆ การส่งเสริมการมีงานทำในจังหวัดสงขลา จำแนกตามประเภทกิจกรรม	84
◆ แรงงานต่างด้าวในจังหวัดสงขลา	85
◆ แรงงานต่างด้าวในจังหวัดสงขลา จำแนกตามประเภทอาชีพและสัญชาติ	86
◆ แรงงานไทยที่ลงทะเบียนแจ้งความประสงค์เดินทางไปทำงานต่างประเทศ จำแนกตามระดับการศึกษา	87
◆ แรงงานไทยที่ลงทะเบียนแจ้งความประสงค์เดินทางไปทำงานต่างประเทศ จำแนกตามวิธีการเดินทาง	87
◆ แรงงานไทยในจังหวัดสงขลาที่ขออนุมัติเดินทางไปทำงานต่างประเทศจำแนกตามภูมิภาค	88
◆ การฝึกเตรียมเข้าทำงาน/ยกระดับฝีมือแรงงานในจังหวัดสงขลา จำแนกตามกลุ่มอาชีพ	88
◆ การทดสอบมาตรฐานฝีมือ/การฝึกเสริมทักษะฝีมือแรงงานจำแนกตามกลุ่มอาชีพ	89
◆ การตรวจแรงงานในจังหวัดสงขลา จำแนกตามขนาดสถานประกอบการ	90
◆ สถานประกอบการที่ผ่านการตรวจและปฏิบัติไม่ถูกต้อง จำแนกตามอุตสาหกรรม	91
◆ การตรวจความปลอดภัยในการทำงานในจังหวัดสงขลา จำแนกตามขนาดสถานประกอบการ	92
◆ การตรวจแรงงานในจังหวัดสงขลา จำแนกตามประเภทอุตสาหกรรม	93
◆ การตรวจความปลอดภัยในการทำงานในจังหวัดสงขลา จำแนกตามประเภทอุตสาหกรรม	94
◆ องค์กรนายจ้าง/ลูกจ้าง	95
◆ การส่งเสริมการจัดสวัสดิการแรงงานจำแนกกิจกรรมที่ส่งเสริมในจังหวัด	95
◆ ชื่อเรียกร้อง/ข้อพิพาท/ข้อขัดแย้ง	96
◆ สถานประกอบการและผู้ประกันตนจังหวัดสงขลา จำแนกตามขนาดสถานประกอบการ	97
◆ สถานประกอบการที่เลิกกิจการและลูกจ้างที่ถูกเลิกจ้างในจังหวัดสงขลา จำแนกตามประเภทกิจการ	97
◆ การประสบอันตรายหรือเจ็บป่วยเนื่องจากการทำงาน จำแนกตามความร้ายแรงและขนาดสถานประกอบการ (ในกองทุน)	98
◆ การประสบอันตรายหรือเจ็บป่วยเนื่องจากการทำงาน จำแนกตามสาเหตุและความร้ายแรงการประสบอันตราย	99
◆ ผู้ประกันตนตามมาตรา 33, 39, 40 ของจังหวัดสงขลา	100
◆ สถานประกอบการและผู้ประกันตนจังหวัดสงขลา จำแนกตามขนาดสถานประกอบการ	100
◆ สถานพยาบาลในสังกัดประกันสังคมในจังหวัดสงขลา จำแนกตามประเภทสถานพยาบาล	101
◆ การใช้บริการของกองทุนประกันสังคมจังหวัดสงขลา จำแนกตามประเภทประโยชน์ทดแทน ไม่เนื่องจากการทำงาน	101
☞ คณะที่ปรึกษา/คณะผู้จัดทำ	102
☞ ภารกิจหน้าที่หน่วยงานสังกัดกระทรวงแรงงาน ในจังหวัดสงขลา	103



สถานการณ์แรงงานจังหวัดสงขลา ไตรมาส 2 ปี 2566



โครงสร้างประชากร

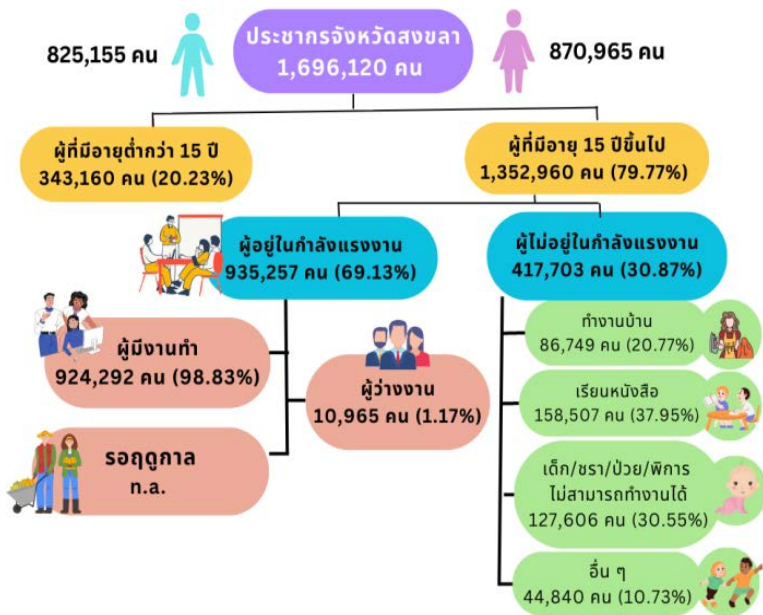

ที่มา : สำนักงานสถิติจังหวัดสงขลา ข้อมูล ณ ไตรมาส 1/2566

แรงงานนอกระบบ

จังหวัดสงขลา

มีผู้ที่ทำงานเป็นแรงงานนอกระบบ จำนวน 394,827 คน โดยอาชีพที่มีการทำงานนอกระบบสูงสุด คือ ด้านเกษตรกรรมและด้านประมง จำนวน 229,795 คน ร้อยละ 58.20

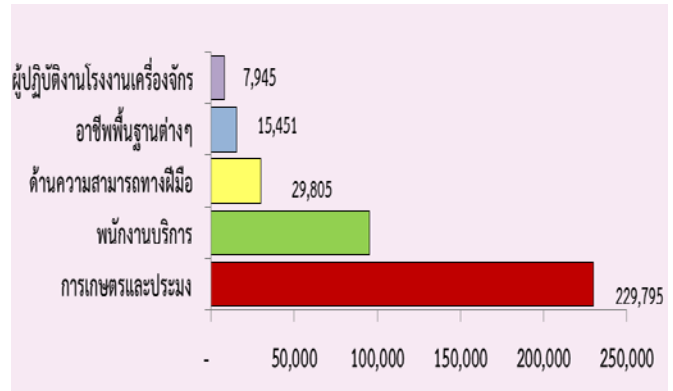

ที่มา : สำนักงานสถิติจังหวัดสงขลา ปี 2565

การมีงานทำและการว่างงาน

อัตราการมีงานทำ ร้อยละ 68.32

ค่อนข้างเพิ่มขึ้น จากไตรมาสก่อนหน้า

อัตราการว่างงาน ร้อยละ 1.17

มีจำนวนเพิ่มขึ้น จากไตรมาสก่อนหน้า

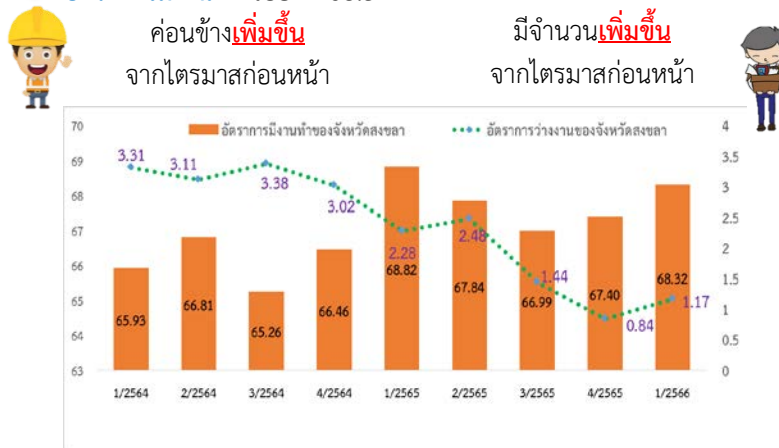

ที่มา : สำนักงานสถิติจังหวัดสงขลา ข้อมูล ณ ไตรมาส 1/2566

แรงงานต่างด้าว

แรงงานต่างด้าวได้รับใบอนุญาตทำงานถูกต้องกฎหมาย 41,153 คน

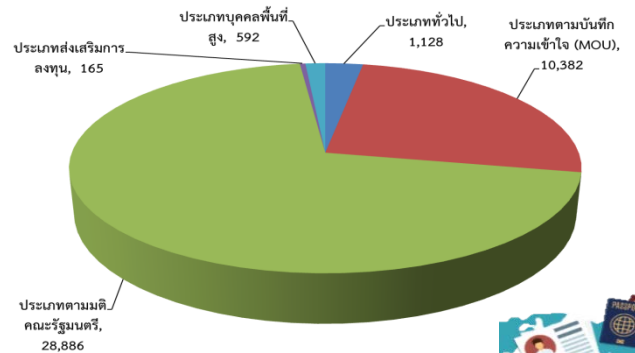

ที่มา : สำนักงานจัดหางานจังหวัดสงขลา

ความต้องการแรงงาน

นายจ้างมีความต้องการแรงงาน 3,030 คน

ตำแหน่งที่นายจ้างต้องการ 3 อันดับแรก

ด้านการขายและบริการ 1,270 คน

ร้อยละ 41.91

ช่างเทคนิคและผู้ปฏิบัติงานที่เกี่ยวข้อง

487 คน ร้อยละ 16.07

เสมียน เจ้าหน้าที่ 444 คน

ร้อยละ 14.65



ที่มา : สำนักงานจัดหางานจังหวัดสงขลา

วุฒิการศึกษาที่นายจ้างต้องการ 3 อันดับแรก

ประถมศึกษาและต่ำกว่า

679 คน ร้อยละ 22.41

ปริญญาตรี

677 คน ร้อยละ 22.34

มัธยมศึกษา

627 คน ร้อยละ 20.69





สถานการณ์แรงงานจังหวัดสงขลา ไตรมาส 2 ปี 2566



แรงงานไทยในต่างประเทศ

แรงงานไทยในจังหวัดสงขลา ที่ได้รับการอนุมัติเดินทางไปทำงานต่างประเทศ จำแนกตามภูมิภาค จำนวน 470 คน

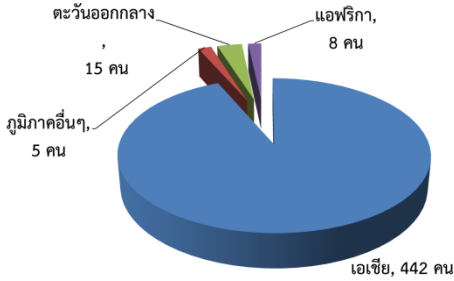

ที่มา : สำนักงานจัดหางานจังหวัดสงขลา

การพัฒนาศักยภาพแรงงาน

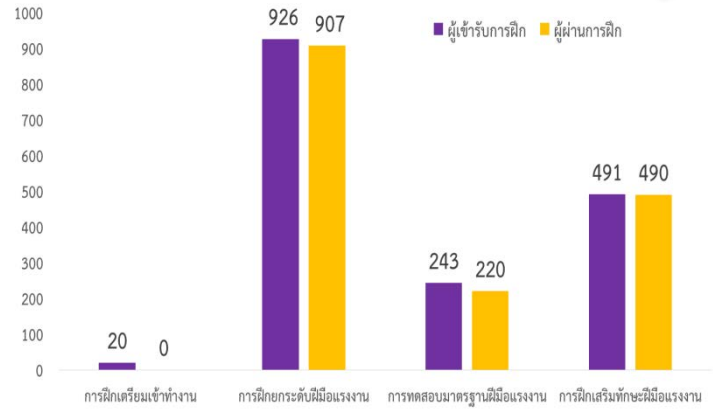

ที่มา : สถาบันพัฒนาฝีมือแรงงาน 12 สงขลา

ตรวจคุ้มครองแรงงานและตรวจความปลอดภัยในการทำงาน

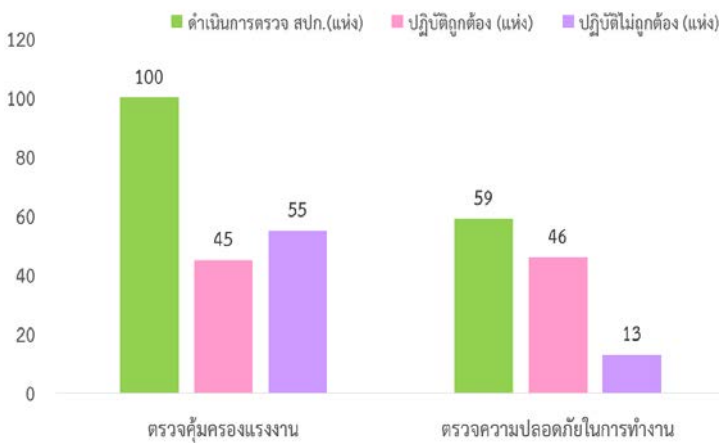

ที่มา : สำนักงานสวัสดิการและคุ้มครองจังหวัดสงขลา

การประกันสังคม

สถานประกอบการ
ขึ้นทะเบียนประกันสังคม

จำนวนผู้ประกันตน 730,714 ราย



จำนวน 9,697 แห่ง



มาตรา 33

จำนวน 193,619 ราย



มาตรา 39

จำนวน 34,750 ราย



มาตรา 40

จำนวน 502,345 ราย

การประกันสังคม



มีการใช้บริการกองทุนประกันสังคม
จำนวน 79,374 ราย จำนวน 227,281,117.61 บาท

มีลูกจ้างประสบอันตราย/เจ็บป่วยจากการทำงาน
จำนวน 529 คน จำนวนค่ารักษาพยาบาลจริง ดังนี้

ประเภทประโยชน์ทดแทน

ที่ผู้ประกันตนใช้บริการสูงสุด 3 อันดับ

จ่ายเงินประโยชน์ทดแทน

สูงสุด 3 อันดับ

หยุดงานเกิน 3 วัน 273 คน (51.61%)

สงเคราะห์บุตร 41,955 ราย



หยุดงานไม่เกิน 3 วัน 248 คน (46.88%)

ชราภาพ 22,664 ราย



ตาย 6 คน (1.13%)

ว่างงาน 9,051 ราย



ชราภาพ 93,046,358.14 บาท



สงเคราะห์บุตร 58,458,400 บาท



ว่างงาน 33,219,371.40 บาท



สูญเสียอวัยวะบางส่วน 1 คน (0.38%)



ที่มา : สำนักงานประกันสังคมจังหวัดสงขลา





บทสรุปสำหรับผู้บริหาร

สถานการณ์ด้านเศรษฐกิจและแรงงานจังหวัดสงขลา มีรายละเอียดสรุปได้ ดังนี้

◆ สภาพเศรษฐกิจ

สำนักงานคลังจังหวัดสงขลา รายงานผลิตภัณฑ์มวลรวมจังหวัดสงขลา ณ ราคาประจำปี พ.ศ. 2564 มีมูลค่าเท่ากับ 243,229 ล้านบาท เป็นมูลค่าจากผลิตภัณฑ์มวลรวมภาคเกษตร 32,232 ล้านบาท (ร้อยละ 13.25) ภาคอุตสาหกรรม 77,694 ล้านบาท (ร้อยละ 31.94) และภาคบริการ 133,303 ล้านบาท (ร้อยละ 54.81) ผลิตภัณฑ์มวลรวมจังหวัดต่อคนเท่ากับ 145,123 บาท/คน/ปี เพิ่มขึ้นจากปี 2563 ซึ่งมีรายได้เฉลี่ย 145,123 บาทต่อปี ซึ่งจำแนกผลิตภัณฑ์มวลรวมที่สำคัญ 5 อันดับแรก ได้แก่ อุตสาหกรรมการผลิต 48,441 ล้านบาท (ร้อยละ 19.92 ของ GPP) เกษตรกรรมป่าไม้และการประมง 32,232 ล้านบาท (ร้อยละ 13.25 ของ GPP) การขายส่ง การขายปลีก การซ่อมแซมยานยนต์ จักรยานยนต์ฯ 27,797 ล้านบาท (ร้อยละ 11.43 ของ GPP) การศึกษา 25,042 ล้านบาท (ร้อยละ 10.30 ของ GPP) และการทำเหมืองแร่และเหมืองหิน 24,131 ล้านบาท (ร้อยละ 9.92 ของ GPP) (ที่มา: สำนักงานคลังจังหวัดสงขลา)

ผลิตภาพแรงงานจังหวัดสงขลา ปี 2564 เท่ากับ 288,012 บาท/คน/ปี เพิ่มขึ้นจำนวน 17,342 บาท/คน/ปี จากปีที่ผ่านมา ซึ่งมีผลิตภาพแรงงานจังหวัดอยู่ที่ 270,670 บาท/คน/ปี (ที่มา: สำนักงานสภาพัฒนาการเศรษฐกิจและสังคมแห่งชาติ)

◆ สถานการณ์ด้านแรงงาน

➤ **ประชากรและกำลังแรงงาน** ไตรมาส 1* ปี 2565 จังหวัดสงขลา มีประชากรทั้งสิ้นจำนวน 1,696,120 คน โดยผู้ที่มีอายุ 15 ปีขึ้นไป จำนวน 1,352,960 คน จำแนกเป็นผู้ที่อยู่ในกำลังแรงงานจำนวน 935,257 คน (ร้อยละ 69.13) โดยผู้ที่อยู่ในกำลังแรงงานจำแนกเป็นผู้มีงานทำ 924,292 คน (ร้อยละ 98.83) และผู้ว่างงาน 10,965 คน (ร้อยละ 1.17) ส่วนผู้ไม่อยู่ในกำลังแรงงานมีจำนวน 417,703 คน (ร้อยละ 30.87) พบว่าเป็นผู้ทำงานบ้าน 86,749 คน (ร้อยละ 20.77) เรียนหนังสือ 158,507 คน (ร้อยละ 37.95) เด็ก/ชรา/ป่วย/พิการ ไม่สามารถทำงานได้ 127,606 คน (ร้อยละ 30.55) และกำลังแรงงานอื่น ๆ 44,840 คน (ร้อยละ 10.73) ที่มา : สำนักงานสถิติจังหวัดสงขลา (ข้อมูล ณ ไตรมาส 1/2566 เนื่องจากข้อมูลไตรมาส 2/2566 อยู่ระหว่างการดำเนินการสำรวจ)

➤ **การมีงานทำ** ช่วงไตรมาส 1* ปี 2566 ผู้มีงานทำในจังหวัดสงขลา จำนวน 924,292 คน พบว่าทำงานในภาคเกษตรกรรม จำนวน 297,165 คน (ร้อยละ 32.15 ของผู้มีงานทำทั้งหมด) ส่วนผู้ทำงานนอกภาคเกษตรกรรมมีจำนวน 627,127 คน (ร้อยละ 67.85 ของผู้มีงานทำทั้งหมด) โดยกลุ่มผู้ทำงานนอกภาคเกษตรกรรมจะทำงานในอุตสาหกรรมขายส่ง ขายปลีกมากที่สุด จำนวน 195,603 คน (คิดเป็นร้อยละ 31.19 ของผู้มีงานทำนอกภาคเกษตรกรรมทั้งหมด) รองลงมาได้แก่ อุตสาหกรรมการผลิต จำนวน 85,499 คน (ร้อยละ 13.63) กิจกรรมโรงแรมและอาหาร จำนวน 67,473 คน (ร้อยละ 10.76) การก่อสร้าง จำนวน 63,497 คน (ร้อยละ 10.13) และการบริหารราชการและป้องกันประเทศ จำนวน 56,145 คน (ร้อยละ 8.95) ตามลำดับ
ที่มา : สำนักงานสถิติจังหวัดสงขลา (ข้อมูล ณ ไตรมาส 1/2566 เนื่องจากข้อมูลไตรมาส 2/2566 อยู่ระหว่างการดำเนินการสำรวจ)

ผู้มีงานทำส่วนใหญ่มีการศึกษาระดับปริญญาตรี จำนวน 291,966 คน (ร้อยละ 31.59 ของผู้มีงานทำทั้งหมด) รองลงมาเป็นผู้มีการศึกษาระดับประถมศึกษา จำนวน 195,089 คน (ร้อยละ 21.11) และระดับมัธยมศึกษาตอนปลาย จำนวน 164,110 คน (ร้อยละ 17.76) ตามลำดับ ส่วนผู้มีงานทำที่ไม่มีการศึกษามีจำนวน 12,893 คน (ร้อยละ 1.39)

ที่มา : สำนักงานสถิติจังหวัดสงขลา (ข้อมูล ณ ไตรมาส 1/2566 เนื่องจากข้อมูลไตรมาส 2/2566 อยู่ระหว่างการดำเนินการสำรวจ)



➤ **การว่างงาน ไตรมาส 1* ปี 2566** จังหวัดสงขลา มีอัตราการว่างงานร้อยละ 1.17 ซึ่งเพิ่มขึ้นจากไตรมาสที่ผ่านมา ร้อยละ 0.33 (ไตรมาสที่ผ่านมา มีอัตราการว่างงาน ร้อยละ 0.84) และลดลงร้อยละ 1.11 เมื่อเปรียบเทียบกับไตรมาสเดียวกันของปีที่ผ่านมา (ไตรมาส 1 ปี 2565 อัตรา การว่างงานอยู่ที่ร้อยละ 2.28)
ที่มา : สำนักงานสถิติจังหวัดสงขลา (ข้อมูล ณ ไตรมาส 1/2566 เนื่องจากข้อมูลไตรมาส 2/2566 อยู่ระหว่างการดำเนินการสำรวจ)

➤ **แรงงานนอกระบบ** จากผลการสำรวจของสำนักงานสถิติจังหวัดสงขลา พบว่าในปี 2565 ผู้มีงานทำมีจำนวนทั้งสิ้น 902,032 คน ในจำนวนนี้เป็นผู้ทำงานที่ไม่ได้รับความคุ้มครองและไม่มีหลักประกันทางสังคมจากการทำงานหรือเรียกว่า แรงงานนอกระบบ จำนวน 394,827 คน คิดเป็นร้อยละ 43.77 ของผู้มีงานทำทั้งหมด ทั้งนี้ แรงงานนอกระบบเหล่านี้จะทำงานภาคเกษตรเป็นส่วนใหญ่ กล่าวคือ มีจำนวน 236,798 คน คิดเป็นร้อยละ 59.98 ขณะที่นอกภาคเกษตรกรรมมีจำนวน 158,029 คน (ร้อยละ 40.02) ซึ่งกลุ่มนอกภาคเกษตรนี้ เมื่อพิจารณาจำแนกตามประเภทอุตสาหกรรม พบว่า อุตสาหกรรมที่มีจำนวนแรงงานนอกระบบสูงสุด คือ การขายส่ง การขายปลีก จำนวน 77,071 คน (ร้อยละ 48.77 ของผู้มีงานทำนอกภาคเกษตรทั้งหมด) เมื่อพิจารณาแรงงานนอกระบบจำแนกตามอาชีพ พบว่า ผู้มีงานทำในอาชีพด้านการเกษตรและประมงมากที่สุด จำนวน 229,795 คน (ร้อยละ 58.20) และเมื่อพิจารณาจำแนกตามอายุพบว่า ส่วนใหญ่จะอยู่ในช่วงอายุ 60 ปีขึ้นไปมากที่สุด จำนวน 63,519 คน (ร้อยละ 16.09) สำหรับด้านการศึกษา พบว่า แรงงานนอกระบบส่วนใหญ่มีการศึกษาในระดับประถมศึกษามากที่สุด จำนวน 108,854 คน (ร้อยละ 27.57) ที่มา : การสำรวจแรงงานนอกระบบ ปี 2565 สำนักงานสถิติจังหวัดสงขลา)

➤ **การบริการจัดหางานในประเทศ** ช่วงไตรมาส 2 ปี 2566 นายจ้าง/สถานประกอบการแจ้งตำแหน่งงานว่าง จำนวน 3,030 อัตรา โดยมีผู้มาลงทะเบียนสมัครงาน จำนวน 284 คน และการบรรจุงาน จำนวน 778 คน ส่วนตำแหน่งงานว่างจำแนกตามระดับการศึกษาที่มีความต้องการสูงสุดอยู่ในระดับประถมศึกษา และต่ำกว่า จำนวน 679 อัตรา (ร้อยละ 22.41) ระดับการศึกษาที่มีผู้ลงทะเบียนสมัครงานมากที่สุดจะอยู่ในระดับปริญญาตรี จำนวน 164 คน (ร้อยละ 57.75) และระดับการศึกษาที่มีการบรรจุงานมากที่สุดจะอยู่ในระดับมัธยมศึกษา จำนวน 269 คน (ร้อยละ 34.58) เมื่อพิจารณาอาชีพที่มีตำแหน่งงานว่างมากที่สุด เป็นอาชีพขั้นพื้นฐานต่างๆ ในด้านการขายและการให้บริการ จำนวน 1,270 อัตรา (ร้อยละ 41.91) อาชีพที่มีผู้ลงทะเบียนสมัครงานมากที่สุด เป็นอาชีพเสมียน เจ้าหน้าที่ จำนวน 96 คน (ร้อยละ 33.80) และอาชีพที่มีการบรรจุงานมากที่สุด เป็นอาชีพขั้นพื้นฐานต่างๆ ในด้านการขายและการให้บริการ จำนวน 298 คน (ร้อยละ 38.30) ส่วนประเภทอุตสาหกรรมที่มีตำแหน่งงานว่างมากที่สุด คือ อุตสาหกรรมการผลิต จำนวน 1,276 อัตรา (ร้อยละ 42.11) และอุตสาหกรรมที่มีการบรรจุงานมากที่สุด คือ อุตสาหกรรมการผลิต จำนวน 344 คน (ร้อยละ 44.22)

➤ **ความต้องการแรงงานในจังหวัดสงขลา** ช่วงไตรมาส 2 ปี 2566 นายจ้างมีความต้องการแรงงาน จำนวน 3,030 อัตรา ส่วนใหญ่จะมีอายุระหว่าง 18-24 ปี มากที่สุด จำนวน 1,046 อัตรา (ร้อยละ 34.52) จำแนกตามวุฒิการศึกษาจะพบว่าสูงสุดจะอยู่ที่การศึกษาระดับประถมศึกษาและต่ำกว่า จำนวน 679 อัตรา (ร้อยละ 22.41) รองลงมาเป็นการศึกษาระดับปริญญาตรี จำนวน 677 อัตรา (ร้อยละ 22.34) และการศึกษาระดับมัธยมศึกษา จำนวน 627 อัตรา (ร้อยละ 20.69) ตามลำดับ จำแนกตามอาชีพจะพบว่าสูงสุดจะอยู่ที่อาชีพขั้นพื้นฐานต่าง ๆ ในด้านการขายและการให้บริการ จำนวน 1,270 อัตรา (ร้อยละ 41.91) อาชีพช่างเทคนิคและผู้ปฏิบัติงานที่เกี่ยวข้อง จำนวน 487 อัตรา (ร้อยละ 16.07) และอาชีพเสมียน เจ้าหน้าที่ จำนวน 444 อัตรา (ร้อยละ 14.65)



➤ **การใช้แรงงานต่างด้าว** จังหวัดสงขลา มีแรงงานต่างด้าวรวม 41,153 คน เป็นแรงงานต่างด้าวที่ได้รับอนุญาตทำงานถูกกฎหมาย จำแนกเป็นกลุ่มต่าง ๆ ดังนี้

1. แรงงานต่างด้าวประเภททั่วไป ได้แก่ คนต่างด้าวที่มีถิ่นที่อยู่ในราชอาณาจักร หรือได้รับอนุญาตให้เข้ามาในราชอาณาจักรเป็นการชั่วคราว จำนวน 1,128 คน
2. แรงงานต่างด้าวตามบันทึกความเข้าใจ (MOU) ได้แก่ คนต่างด้าวสัญชาติเมียนมา ลาว และกัมพูชาที่เข้ามาทำงานตามความตกลงระหว่างรัฐบาลไทยกับรัฐบาลประเทศต้นทาง จำนวน 10,382 คน
3. แรงงานต่างด้าวตามมติคณะรัฐมนตรี จำนวน 28,886 คน จำแนกกลุ่มได้ดังนี้
 - 3.1 กลุ่มตามมติคณะรัฐมนตรี เมื่อวันที่ 20 สิงหาคม 2562 จำนวน - คน
 - 3.2 กลุ่มตามมติคณะรัฐมนตรี เมื่อวันที่ 4 สิงหาคม 2563 จำนวน - คน
 - 3.3 กลุ่มตามมติคณะรัฐมนตรี เมื่อวันที่ 26 มกราคม 2564 จำนวน - คน
 - 3.4 กลุ่มตามมติคณะรัฐมนตรี เมื่อวันที่ 13 กรกฎาคม 2564 จำนวน - คน
 - 3.5 กลุ่มตามมติคณะรัฐมนตรี เมื่อวันที่ 28 กันยายน 2564 จำนวน - คน
 - 3.6 กลุ่มตามมติคณะรัฐมนตรี เมื่อวันที่ 5 กรกฎาคม 2565 จำนวน 28,886 คน
4. แรงงานต่างด้าวส่งเสริมการลงทุน ได้แก่ คนต่างด้าวที่เข้ามาทำงานในราชอาณาจักรตามกฎหมายว่าด้วยการส่งเสริมการลงทุน (พระราชบัญญัติส่งเสริมการลงทุน พ.ศ. 2520) หรือกฎหมายอื่น ได้แก่ พ.ร.บ.นิคมอุตสาหกรรมแห่งประเทศไทย พ.ศ. 2522 และ พ.ร.บ.ปิโตรเลียม พ.ศ. 2514 จำนวน 165 คน
5. แรงงานต่างด้าวบุคคลพื้นที่สูง ได้แก่ คนต่างด้าวที่ไม่ได้รับสัญชาติไทยตามกฎหมายว่าด้วยสัญชาติ และกระทรวงมหาดไทยได้ออกเอกสารเพื่อรอพิสูจน์สถานะยื่นขอใบอนุญาตทำงาน จำนวน 592 คน

แรงงานต่างด้าว 3 สัญชาติ (เมียนมา ลาว กัมพูชา) จังหวัดสงขลา มีจำนวนทั้งสิ้น 39,267 คน จำแนกเป็นแรงงานต่างด้าวสัญชาติเมียนมา จำนวน 35,585 คน (ร้อยละ 90.62) สัญชาติกัมพูชา จำนวน 2,512 คน (ร้อยละ 6.40) และสัญชาติลาว จำนวน 1,170 คน (ร้อยละ 2.98)

➤ **แรงงานไทยในต่างประเทศ** แรงงานไทยที่ลงทะเบียนแจ้งความประสงค์เดินทางไปทำงานต่างประเทศในไตรมาสนี้ มีจำนวนทั้งสิ้น 183 คน คือ การศึกษาระดับมัธยมศึกษา จำนวน 75 คน (ร้อยละ 40.98) รองลงมาคือ ระดับปริญญาตรี จำนวน 52 คน (ร้อยละ 28.42) ระดับประถมศึกษา จำนวน 38 คน (ร้อยละ 20.77) ระดับปวช. ปวส. ปวท. อนุปริญญา จำนวน 13 คน (ร้อยละ 7.10) และระดับปริญญาโท จำนวน 5 คน (ร้อยละ 2.73) ข้อมูลดังกล่าวสะท้อนให้เห็นว่าแรงงานส่วนใหญ่ของจังหวัดสงขลา ไม่นิยมเดินทางไปทำงานต่างประเทศ เมื่อพิจารณาการขออนุมัติเดินทางไปทำงานต่างประเทศ จำนวน 470 คน พบว่า ส่วนใหญ่ไปทำงานเดินทางไปทำงานประเภท Re-Entry จำนวน 401 คน (ร้อยละ 85.32) ส่วนภูมิภาคที่แรงงานไทยขออนุมัติเดินทางไปทำงานต่างประเทศจำแนกตามภูมิภาค ส่วนใหญ่เดินทางไปทำงานในแถบเอเชีย จำนวน 442 คน (ร้อยละ 94.05)

➤ **การพัฒนาศักยภาพแรงงาน** ช่วงไตรมาส 2 ปี 2566 สถาบันพัฒนาฝีมือแรงงาน 12 สงขลา ได้ดำเนินการฝึกอบรมฝีมือแรงงานในรูปแบบต่าง ๆ ดังนี้

🕒 **การฝึกเตรียมเข้าทำงาน** การฝึกเตรียมเข้าทำงานในจังหวัดสงขลา ในไตรมาสนี้พบว่า มีผู้เข้ารับการฝึกเตรียมเข้าทำงานทั้งสิ้น 20 คน อยู่ระหว่างฝึกงาน คือกลุ่มอาชีพช่างเครื่องกลทั้งหมด

🕒 **การฝึกยกระดับฝีมือแรงงาน** การฝึกยกระดับฝีมือแรงงานในจังหวัดสงขลา มีผู้เข้ารับการฝึกยกระดับฝีมือแรงงานทั้งสิ้น 926 คน ผ่านการฝึก 907 คน คิดเป็นร้อยละ 97.95 เมื่อพิจารณากลุ่มอาชีพที่มีผู้เข้ารับการฝึกยกระดับฝีมือแรงงานสูงสุดในไตรมาสนี้ พบว่า กลุ่มอาชีพธุรกิจและบริการ จำนวน 386 คน



(ร้อยละ 41.68 ของผู้เข้ารับการฝึกทั้งหมด) ผ่านการฝึก จำนวน 382 คน (ร้อยละ 41.25) รองลงมาคือ กลุ่มอาชีพช่างไฟฟ้า อิเล็กทรอนิกส์ คอมพิวเตอร์ จำนวน 233 คน (ร้อยละ 25.16) ผ่านการฝึก จำนวน 229 คน (ร้อยละ 24.73) กลุ่มอาชีพช่างเครื่องกล จำนวน 143 คน (ร้อยละ 15.44) ผ่านการฝึก จำนวน 142 คน (ร้อยละ 15.33) กลุ่มอาชีพช่างอุตสาหกรรม จำนวน 84 คน (ร้อยละ 9.07) ผ่านการฝึก จำนวน 74 คน (ร้อยละ 7.99) และกลุ่มอาชีพเกษตรอุตสาหกรรม จำนวน 80 คน (ร้อยละ 8.64) ผ่านการฝึก จำนวน 80 คน (ร้อยละ 8.64) ตามลำดับ

🕒 **การทดสอบมาตรฐานฝีมือแรงงาน** การทดสอบมาตรฐานฝีมือแรงงานในจังหวัดสงขลา มีผู้เข้ารับการทดสอบมาตรฐานฝีมือแรงงานทั้งสิ้น 243 คน ผ่านการทดสอบ 220 คน คิดเป็นร้อยละ 90.53 เมื่อพิจารณากลุ่มอาชีพที่มีผู้เข้ารับการทดสอบมาตรฐานฝีมือแรงงานมากที่สุดในไตรมาสนี้ พบว่า กลุ่มอาชีพช่างไฟฟ้า อิเล็กทรอนิกส์ คอมพิวเตอร์ จำนวน 134 คน (ร้อยละ 55.14 ของจำนวนผู้เข้ารับการทดสอบทั้งหมด) ผ่านการทดสอบ จำนวน 113 คน (ร้อยละ 46.50) และกลุ่มอาชีพธุรกิจและบริการ จำนวน 109 คน (ร้อยละ 44.86) ผ่านการทดสอบ จำนวน 107 คน (ร้อยละ 44.03)

🕒 **การฝึกเสริมทักษะฝีมือแรงงาน** การฝึกเสริมทักษะฝีมือแรงงานในจังหวัดสงขลา มีผู้เข้ารับการฝึกเสริมทักษะฝีมือแรงงานจำนวนทั้งสิ้น 491 คน ผ่านการฝึก 490 คน คิดเป็นร้อยละ 99.80 เมื่อพิจารณากลุ่มอาชีพที่มีผู้เข้ารับการฝึกเสริมทักษะฝีมือมากที่สุดในไตรมาสนี้ พบว่า กลุ่มอาชีพช่างก่อสร้าง จำนวน 170 คน (ร้อยละ 34.62 ของจำนวนผู้เข้ารับการฝึกทั้งหมด) ผ่านการฝึก 170 คน (ร้อยละ 34.62) กลุ่มอาชีพธุรกิจและบริการจำนวน 160 คน (ร้อยละ 32.59) ผ่านการฝึก 159 คน (ร้อยละ 32.38) กลุ่มอาชีพช่างเครื่องกล จำนวน 81 คน (ร้อยละ 16.50) ผ่านการฝึก 81 คน (ร้อยละ 16.50) ช่างอุตสาหกรรมศิลป์ จำนวน 60 คน (ร้อยละ 12.22) ผ่านการฝึก 60 คน (ร้อยละ 12.22) และกลุ่มอาชีพเกษตรอุตสาหกรรม จำนวน 20 คน (ร้อยละ 4.07) ผ่านการฝึก 20 คน (ร้อยละ 4.07)

➤ **การคุ้มครองแรงงาน** ในช่วงไตรมาส 2 ปี 2566 มีการตรวจสถานประกอบการทั้งสิ้น 100 แห่ง มีลูกจ้างที่ผ่านการตรวจ จำนวน 5,883 คน ซึ่งสถานประกอบการที่ตรวจส่วนใหญ่เป็นสถานประกอบการขนาด 20 – 49 คน มากที่สุด จำนวน 37 แห่ง (ร้อยละ 37.00) ผลการตรวจพบว่า สถานประกอบการปฏิบัติถูกต้องตามกฎหมายคุ้มครองแรงงาน จำนวน 45 แห่ง (ร้อยละ 45.00) และปฏิบัติไม่ถูกต้องตามกฎหมายคุ้มครองแรงงาน จำนวน 55 แห่ง (ร้อยละ 55.00)

- ประเภทอุตสาหกรรมที่ปฏิบัติถูกต้องตามกฎหมายคุ้มครองแรงงานมากที่สุด ได้แก่ อุตสาหกรรมการขายส่ง การขายปลีก การซ่อมแซมยานยนต์ฯ จำนวน 17 แห่ง (ร้อยละ 17.00 ของสถานประกอบการที่ผ่านการตรวจทั้งหมด) และปฏิบัติไม่ถูกต้องตามกฎหมายคุ้มครองแรงงานมากที่สุด ได้แก่ อุตสาหกรรมการขายส่ง การขายปลีก การซ่อมแซมยานยนต์ฯ จำนวน 15 แห่ง (ร้อยละ 15.00 ของสถานประกอบการที่ผ่านการตรวจทั้งหมด)

➤ **การตรวจความปลอดภัยในการทำงาน** ช่วงไตรมาส 2 ปี 2566 มีการตรวจความปลอดภัยในการทำงานของสถานประกอบการทั้งสิ้น 59 แห่ง ลูกจ้างที่ผ่านการตรวจ 3,097 คน พบว่า ในไตรมาสนี้ มีสถานประกอบการปฏิบัติไม่ถูกต้องตามกฎหมายทั้งหมด 13 แห่ง (ร้อยละ 22.03 ของสถานประกอบการที่ผ่านการตรวจทั้งหมด) ซึ่งทั้งหมดนี้เจ้าหน้าที่ได้ดำเนินการโดยการออกคำสั่งปรับปรุง จำนวน 12 แห่ง และส่งเรื่องดำเนินคดี จำนวน 1 แห่ง เมื่อพิจารณาตามประเภทอุตสาหกรรมที่มีการตรวจความปลอดภัยในการทำงานสูงสุด คือ อุตสาหกรรมการขายส่ง การขายปลีก การซ่อมแซมยานยนต์ฯ จำนวน 19 แห่ง (ร้อยละ 32.20) และปฏิบัติไม่ถูกต้องตามกฎหมายความปลอดภัยในการทำงานมากที่สุด ได้แก่ อุตสาหกรรมก่อสร้าง จำนวน 4 แห่ง (ร้อยละ 6.78 ของสถานประกอบการที่ผ่านการตรวจทั้งหมด)



➤ **การประสบอันตราย/เจ็บป่วยจากการทำงาน** ไตรมาส 2 ปี 2566 จังหวัดสงขลา มีลูกจ้างประสบอันตรายหรือเจ็บป่วยเนื่องจากการทำงานทั้งสิ้น 529 คน ส่วนใหญ่สถานประกอบการที่มีการประสบอันตรายหรือเจ็บป่วยสูงสุด คือ สถานประกอบการขนาด 101-200 คน โดยมีจำนวน 100 คน คิดเป็นร้อยละ 18.90 เมื่อพิจารณาผู้ประสบอันตรายหรือเจ็บป่วยจากการทำงานตามประเภทความร้ายแรง พบว่า ส่วนใหญ่จะหยุดงานเกิน 3 วัน กล่าวคือ มีจำนวน 273 คน คิดเป็นร้อยละ 51.61 รองลงมาเป็น กรณีหยุดงานไม่เกิน 3 วัน จำนวน 248 คน (ร้อยละ 46.88) ตาย จำนวน 6 คน (ร้อยละ 1.13) และสูญเสียอวัยวะบางส่วน จำนวน 2 คน (ร้อยละ 0.38) สำหรับสาเหตุของการประสบอันตรายหรือเจ็บป่วยเนื่องจากการทำงานเกิดจากสาเหตุวัตถุหรือสิ่งของตัด/บาด/ทิ่มแทงมากที่สุด จำนวน 105 คน คิดเป็นร้อยละ 19.85

➤ **การเกิดข้อเรียกร้อง/ข้อพิพาทแรงงานและข้อขัดแย้งภายในจังหวัดสงขลา** ในช่วงไตรมาส 2 ปี 2566 พบว่า จังหวัดสงขลาไม่มีการเกิดข้อขัดแย้งหรือข้อพิพาทแรงงาน

➤ **การเลิกจ้างแรงงาน** ช่วงไตรมาส 2 ปี 2566 มีสถานประกอบการในจังหวัดสงขลาที่เลิกกิจการจำนวน 98 แห่ง และลูกจ้างที่ถูกเลิกจ้าง 205 คน ส่วนใหญ่เป็นสถานประกอบการขนาดเล็กที่มีขนาด 1-9 คน เลิกกิจการ จำนวน 94 แห่ง ลูกจ้างที่ถูกเลิกจ้าง จำนวน 149 คน เมื่อพิจารณาประเภทกิจการที่มีการเลิกกิจการ และลูกจ้างที่ถูกเลิกจ้างสูงสุดในจังหวัดสงขลา พบว่า อยู่ในประเภทอื่น ๆ (กิจการบริการคอมพิวเตอร์เพื่อใช้งานอินเทอร์เน็ต งานเหล็ก กลึง ใส เชื่อมชิ้นงานเหล็ก เป็นต้น) จำนวน 27 แห่ง (ร้อยละ 27.55 ของสถานประกอบการที่เลิกกิจการทั้งหมด) ลูกจ้างที่ถูกเลิกจ้าง จำนวน 53 คน (ร้อยละ 25.85 ของลูกจ้างที่ถูกเลิกจ้างทั้งหมด) รองลงมาคือ ประเภทการค้าเครื่องไฟฟ้า ยานพาหนะ จำนวน 24 แห่ง (ร้อยละ 24.49) ลูกจ้างที่ถูกเลิกจ้างจำนวน 5 คน (ร้อยละ 2.44) ตามลำดับ

➤ **การสวัสดิการ** ช่วงไตรมาส 2 ปี 2566 สำนักงานสวัสดิการและคุ้มครองแรงงานจังหวัดสงขลา ได้ดำเนินการส่งเสริมให้สถานประกอบการจัดสวัสดิการในรูปแบบต่าง ๆ แก่ลูกจ้างหรือผู้ใช้แรงงานในจังหวัดสงขลา ได้แก่ การส่งเสริมและให้บริการด้านสวัสดิการแรงงานนอกเหนือจากที่กฎหมายกำหนด จำนวน 108 แห่ง ผู้ได้รับบริการ จำนวน 5,621 คน และการส่งเสริมความรู้เกี่ยวกับสวัสดิการแรงงาน จำนวน 108 แห่ง ผู้ได้รับความรู้ จำนวน 5,621 คน

➤ **การประกันสังคม** ช่วงไตรมาส 2 ปี 2566 จังหวัดสงขลา มีจำนวนผู้ประกันตนตามมาตรา 33, 39, 40 รวมจำนวน 730,714 คน จำแนกเป็น ผู้ประกันตนตามมาตรา 33 จำนวน 193,619 คน ผู้ประกันตนตามมาตรา 39 จำนวน 34,750 คน และผู้ประกันตนตามมาตรา 40 จำนวน 502,345 คน มีสถานประกอบการที่ขึ้นทะเบียนประกันสังคม จำนวน 9,697 แห่ง โดยมีสถานพยาบาลในสังกัดประกันสังคมที่เป็นสถานพยาบาลของรัฐบาล จำนวน 4 แห่ง สำหรับการให้บริการกองทุนประกันสังคมจังหวัดสงขลา พบว่า ผู้ใช้บริการมีทั้งสิ้น 79,374 ราย คิดเป็นร้อยละ 10.86 ของผู้ประกันตนทั้งหมด ส่วนประเภทประโยชน์ทดแทนที่ผู้ประกันตนใช้บริการสูงสุด ได้แก่ กรณีสงเคราะห์บุตร จำนวน 41,955 ราย คิดเป็นร้อยละ 52.86 ของผู้บริการทั้งหมด เมื่อพิจารณาปริมาณการจ่ายเงินประโยชน์ทดแทนมีจำนวนทั้งสิ้น 227,281,117.61 บาท พบว่า กรณีชราภาพ มีการจ่ายเงินสูงสุดถึง 93,046,358.14 บาท คิดเป็นร้อยละ 40.94 ของเงินประโยชน์ทดแทนที่จ่ายทั้งหมด



ขนาดพื้นที่

จังหวัดสงขลามีพื้นที่ 7,393.889 ตารางกิโลเมตร หรือประมาณ 4,621,180 ไร่ มีขนาดใหญ่เป็นอันดับ 27 ของประเทศ และใหญ่เป็นอันดับที่ 3 ของภาคใต้ รองจากจังหวัดสุราษฎร์ธานี และจังหวัดนครศรีธรรมราช

ลักษณะภูมิประเทศ

ทางตอนเหนือเป็นคาบสมุทรแคบและยาวยื่นลงมาทางใต้เรียกว่า คาบสมุทรสทิงพระ กับส่วนที่เป็นแผ่นดินรูปสี่เหลี่ยมผืนผ้าทางตอนใต้ แผ่นดินทั้งสองส่วนเชื่อมต่อกันโดยสะพานติณสูลานนท์ พื้นที่ทางทิศเหนือส่วนใหญ่เป็นที่ราบลุ่ม ทิศตะวันออกเป็นที่ราบริมทะเล ทิศใต้และทิศตะวันตกเป็นภูเขาและที่ราบสูงซึ่งเป็นแหล่งกำเนิดต้นน้ำลำธารที่สำคัญ

ลักษณะภูมิอากาศ

จังหวัดสงขลาตั้งอยู่ในเขตอิทธิพลของลมมรสุมเมืองร้อน มีลมมรสุมพัดผ่านประจำทุกปี คือลมมรสุมตะวันตกเฉียงใต้เริ่มตั้งแต่กลางเดือนพฤษภาคมถึงกลางเดือนตุลาคม และลมมรสุมตะวันออกเฉียงเหนือเริ่มตั้งแต่กลางเดือนตุลาคมถึงกลางเดือนกุมภาพันธ์ จากการพัดผ่านของลมมรสุมที่มีแหล่งกำเนิดจากบริเวณแตกต่างกัน ทำให้จังหวัดสงขลา มี 2 ฤดู คือ

- 1) ฤดูร้อน เริ่มตั้งแต่กลางเดือนกุมภาพันธ์ถึงกลางเดือนพฤษภาคม
- 2) ฤดูฝน ซึ่งแบ่งออกเป็น 2 ระยะ คือ ฤดูฝน จากมรสุมตะวันตกเฉียงใต้ กลางเดือนพฤษภาคม ถึงกลางเดือนตุลาคม และฤดูฝน จากมรสุมตะวันออกเฉียงเหนือ กลางเดือนตุลาคมถึงกลางเดือนกุมภาพันธ์

การปกครอง

จังหวัดสงขลา มีรูปแบบการปกครองและการบริหารราชการแผ่นดิน 3 รูปแบบ คือ

1. การบริหารราชการส่วนกลาง ประกอบด้วยส่วนราชการสังกัดส่วนกลาง ซึ่งมีตั้งแต่หน่วยงานในพื้นที่จังหวัด จำนวน 221 ส่วนราชการ และหน่วยงานอิสระ จำนวน 5 ส่วนราชการ
2. การบริหารราชการส่วนภูมิภาค จัดรูปแบบการปกครองและการบริหารราชการออกเป็น 2 ระดับคือ
 - ระดับจังหวัด ประกอบด้วย ส่วนราชการประจำจังหวัดจำนวน 36 ส่วนราชการ
 - ระดับอำเภอ ประกอบด้วย 16 อำเภอ 127 ตำบล 1,023 หมู่บ้าน
3. การบริหารราชการส่วนท้องถิ่น จำนวน 141 แห่ง ประกอบด้วย
 - องค์การบริหารส่วนจังหวัด จำนวน 1 แห่ง
 - เทศบาล จำนวน 48 แห่ง แยกเป็น เทศบาลนคร จำนวน 2 แห่ง คือ เทศบาลนครสงขลา และเทศบาลนครหาดใหญ่ เทศบาลเมือง จำนวน 11 แห่ง เทศบาลตำบล จำนวน 35 แห่ง
 - องค์การบริหารส่วนตำบลจำนวน 92 แห่ง

การนับถือศาสนา

ประชากรส่วนใหญ่ ร้อยละ 68.24 นับถือศาสนาพุทธ รองลงมาร้อยละ 30.82 นับถือศาสนาอิสลาม ร้อยละ 0.94 นับถือศาสนาอื่น ๆ (ศาสนาคริสต์ ฮินดู)

จังหวัดสงขลามีวัด จำนวน 434 แห่ง ที่พักสงฆ์ จำนวน 108 แห่ง มัสยิด จำนวน 392 แห่ง โบสถ์คริสต์ จำนวน 12 แห่ง (ที่มา : สำนักงานวัฒนธรรมจังหวัดสงขลา และสำนักพระพุทธศาสนาจังหวัดสงขลา)



❁ ภาพเศรษฐกิจการคลังจังหวัด

เศรษฐกิจจังหวัดสงขลา ปี 2566 คาดว่าตัวร้อยละ 3.4 (ช่วงคาดการณ์อยู่ที่ร้อยละ 3.1-3.6) **ด้านอุปทาน** คาดว่า ขยายตัวร้อยละ 3.3 เมื่อเทียบกับช่วงเดียวกันของปีก่อน (ช่วงคาดการณ์อยู่ที่ร้อยละ 3.0- 3.5) จากภาคเกษตรกรรม ภาคอุตสาหกรรม และภาคบริการ ขยายตัว ร้อยละ 3.1 3.2 และ 3.5 ตามลำดับ ปรับประมาณการเพิ่มขึ้นจากที่คาดการณ์ ณ เดือนมีนาคม 2566 โดยภาคเกษตรขยายตัว จากปริมาณผลผลิตยางพารา ขยายตัวโดยผลผลิตยังคงมีแนวโน้มเพิ่มขึ้นเนื่องจากสภาพอากาศที่เอื้ออำนวย และการดูแลบำรุงรักษาของเกษตรกรเพื่อเร่งเก็บเกี่ยวผลผลิตจากราคาที่สูงใจ ประกอบกับพื้นที่ให้ผลผลิตขึ้นมากกว่าปีก่อน **ภาคอุตสาหกรรม** ขยายตัวตามคำสั่งซื้อเพื่อขึ้นจากความต้องการของตลาดทั้งในและต่างประเทศ ในอุตสาหกรรมอาหารทะเลแปรรูป ทั้งนี้ในปี 2566 มีอุตสาหกรรมในประเทศที่เกี่ยวข้องกับการท่องเที่ยว ขยายตัว ตามการฟื้นตัวของภาวะเศรษฐกิจ **ภาคบริการ** คาดว่าขยายตัว เนื่องจากมาตรการกระตุ้นการท่องเที่ยวของภาครัฐและภาคเอกชน การจัดงานรูปแบบกิจกรรมหลากหลาย การแข่งกีฬา ศิลปะ และวัฒนธรรม เป็นแรงจูงใจให้กับนักท่องเที่ยวเดินทางเข้ามาพักแรมในจังหวัดรวมถึงการเปิดประเทศและการกลับมาของนักท่องเที่ยวชาวต่างประเทศ ส่งผลให้ภาคบริการและการท่องเที่ยวในจังหวัดขยายตัวเพิ่มขึ้น **ด้านอุปสงค์** ภายในจังหวัดมีแนวโน้มขยายตัวร้อยละ 3.2 (ช่วงคาดการณ์อยู่ที่ร้อยละ 2.9 - 3.4) โดยการบริโภคภาคเอกชน การลงทุนภาคเอกชน การใช้จ่ายภาครัฐ และการค้าชายแดน ขยายตัวร้อยละ 3.2 3.2 3.1 และ 3.3 ตามลำดับ การบริโภคภาคเอกชนขยายตัวจากมาตรการกระตุ้นเศรษฐกิจของภาครัฐและภาคเอกชน การท่องเที่ยวฟื้นตัวชัดเจนมากขึ้น มีนักท่องเที่ยวทั้งในประเทศและต่างประเทศเดินทางมาจังหวัดสงขลาเพิ่มขึ้น ประชาชนมีความมั่นใจในการใช้จ่ายใช้สอยเพิ่มขึ้น คาดว่าส่งผลให้ภาษีมูลค่าเพิ่มภาคการท่องเที่ยวและภาคบริการเพิ่มขึ้น การลงทุนภาคเอกชน ขยายตัว จากสถาบันการเงินในจังหวัดปล่อยสินเชื่อเพิ่มขึ้น จากการปล่อยสินเชื่อเพื่อการลงทุนเพิ่มขึ้น โดยภาคการท่องเที่ยวและการบริโภคภาคเอกชนจะยังเป็นแรงส่งสำคัญของเศรษฐกิจ และเมื่อวันที่ 31 พฤษภาคม 2566 คณะกรรมการนโยบายการเงิน (กนง.) มีมติปรับขึ้นอัตราดอกเบี้ยนโยบายเป็นร้อยละ 2.00 ต่อปี ซึ่งการทยอยปรับขึ้นอัตราดอกเบี้ยนโยบายยังเป็นแนวทางการดำเนินนโยบายที่สอดคล้องกับแนวโน้มของเศรษฐกิจและอัตราเงินเฟ้อ ด้านการใช้จ่ายภาครัฐ ขยายตัวจากนโยบายภาครัฐกระตุ้นการใช้จ่ายพัฒนาเศรษฐกิจ และมาตรการเร่งรัดการเบิกจ่ายงบประมาณ และการใช้จ่ายภาครัฐ ประจำปีงบประมาณ พ.ศ. 2566 เพื่อให้มีตติงเงินงบประมาณส่งผลต่อการขยายตัวทางเศรษฐกิจ คาดจะเป็นแรงขับเคลื่อนหลักในการกระตุ้นเศรษฐกิจ **ด้านเสถียรภาพเศรษฐกิจ** คาดว่า อัตราเงินเฟ้อขยายตัวร้อยละ 3.3 ตามราคาพลังงานปรับตัวเพิ่มขึ้นต่อเนื่อง ส่งผลให้ต้นทุนราคาสินค้ายังอยู่ในระดับสูง อาจบั่นทอนกำลังซื้อของประชาชนได้ การจ้างงานจังหวัดสงขลา คาดจะมีจำนวน 850,166 คน

ปัจจัยที่ส่งผลต่อเศรษฐกิจจังหวัดสงขลาปี 2566

ปัจจัยสนับสนุน

1. รัฐบาลมีมาตรการกระตุ้นเศรษฐกิจการ ช่วงเหลือค่าครองชีพประชาชนผู้มีรายได้น้อย เพื่อให้มีการขยายตัวทางเศรษฐกิจอย่างต่อเนื่อง การรักษาระดับการบริโภคในประเทศ สนับสนุนผู้ประกอบการที่อยู่ในระบบภาษี รวมถึงการส่งเสริมการผลิตสินค้าในประเทศ เช่น โครงการลงทะเบียนเพื่อสวัสดิการแห่งรัฐปี พ.ศ.2565 โครงการการซื้อปศุสัตว์คืน โครงการเราเที่ยวด้วยกัน
2. การใช้จ่ายภาครัฐ เป็นแรงขับเคลื่อนหลักทางเศรษฐกิจที่ทำให้เม็ดเงินเวียนในระบบเศรษฐกิจมากขึ้น ประกอบกับการเร่งรัดการเบิกจ่ายงบประมาณรายจ่ายประจำปีงบประมาณ พ.ศ. 2566 ไม่ต่ำกว่าร้อยละ 93 ของกรอบวงเงินงบประมาณ



3. การปรับตัวเศรษฐกิจโลกในทิศทางที่ดีขึ้น ส่งผลต่อความต้องการสินค้าของประเทศคู่ค้าเพิ่มขึ้น เช่น การเปิดประเทศของจีน และการกลับมาของนักท่องเที่ยวจีน

4. ราคาสินค้าเกษตร ภาครัฐมีมาตรการส่งเสริมและให้ความช่วยเหลือเกษตรกรทั้งด้านปริมาณ และราคาผลผลิต

ปัจจัยเสี่ยง

1. การปรับขึ้นอัตราดอกเบี้ยนโยบาย เมื่อวันที่ 31 พฤษภาคม 2566 คณะกรรมการนโยบายการเงิน (กนง.) มีมติปรับขึ้นอัตราดอกเบี้ยนโยบายเป็นร้อยละ 2.00 ต่อปี ส่งผลให้ต้นทุนราคาสินค้าเพิ่มขึ้น

2. ภัยธรรมชาติความแปรปรวนของสภาพอากาศ เช่น ภัยแล้ง น้ำท่วม ฝนตกชุก ที่ส่งผลต่อผลผลิตทางการเกษตร และภาคอุตสาหกรรมที่เกี่ยวข้อง

3. ราคาน้ำมันที่ปรับสูงขึ้นอย่างต่อเนื่อง อาทิ จากสภาพอากาศความขัดแย้งระหว่างรัสเซีย-ยูเครน ส่งผลให้ราคาน้ำมันเชื้อเพลิงปรับตัวสูงขึ้น และส่งผลต่อเนื่องไปยังต้นทุนภาคการผลิตและภาคการขนส่ง ผู้ประกอบการในประเทศต้องเผชิญปัญหาต้นทุนเพิ่มขึ้น และจำเป็นต้องปรับราคาสินค้าอุปโภคบริโภคขึ้น ทำให้ส่งผลต่อค่าครองชีพ อัตราเงินเฟ้อปรับตัวเพิ่มสูงขึ้น

4. ภาระหนี้ครัวเรือนที่ยังอยู่ในระดับสูง ส่งผลต่อความเชื่อมั่นและใช้จ่ายใช้สอย เป็นปัจจัยกดดันต่อภาคธุรกิจ

✿ ผลผลิตภัณฑ่มวลรวมจังหวัด

สำนักงานคลังจังหวัดสงขลา รายงานผลผลิตภัณฑ่มวลรวมจังหวัดสงขลา ณ ราคาประจำปี พ.ศ. 2564 มีมูลค่าเท่ากับ 243,229 ล้านบาท เป็นมูลค่าจากผลผลิตภัณฑ่มวลรวมภาคเกษตร 32,232 ล้านบาท (ร้อยละ 13.25) ภาคอุตสาหกรรม 77,694 ล้านบาท (ร้อยละ 31.94) และภาคบริการ 133,303 ล้านบาท (ร้อยละ 54.81) ผลผลิตภัณฑ่มวลรวมจังหวัดต่อคนเท่ากับ 145,123 บาท/คน/ปี เพิ่มขึ้นจากปี 2563 ซึ่งมีรายได้เฉลี่ย 145,123 บาทต่อปี

ซึ่งจำแนกผลผลิตภัณฑ่มวลรวมที่สำคัญ 5 อันดับแรก ได้แก่ อุตสาหกรรมการผลิต 48,441 ล้านบาท (ร้อยละ 19.92 ของ GPP) เกษตรกรรมป่าไม้และการประมง 32,232 ล้านบาท (ร้อยละ 13.25 ของ GPP) การขายส่ง การขายปลีก การซ่อมแซมยานยนต์ จักรยานยนต์ฯ 27,797 ล้านบาท (ร้อยละ 11.43 ของ GPP) การศึกษา 25,042 ล้านบาท (ร้อยละ 10.30 ของ GPP) และการทำเหมืองแร่และเหมืองหิน 24,131 ล้านบาท (ร้อยละ 9.92 ของ GPP) (แผนภูมิที่ 1)

แผนภูมิที่ 1 ผลผลิตภัณฑ่มวลรวมจังหวัดสงขลา ปี 2564 ณ ราคาประจำปี



ที่มา : สำนักงานคลังจังหวัดสงขลา



❁ ผลผลิตภาพแรงงาน

ผลผลิตภาพแรงงาน คือ ความสามารถในการทำงานที่สามารถพัฒนาหรือเพิ่มศักยภาพให้สูงขึ้นได้หลายวิธี เช่น การปรับเปลี่ยนรูปแบบการทำงานโดยให้แรงงานทำงานกับเครื่องจักรมากขึ้น การฝึกอบรมแรงงานทั้งก่อนหรือขณะปฏิบัติงานเพื่อให้มีความเข้าใจและมีทักษะที่ถูกต้อง การส่งเสริมให้แรงงานมีการศึกษาสูงขึ้น การปรับปรุงวิธีการบริหารจัดการธุรกิจและอุตสาหกรรมให้มีประสิทธิภาพ เป็นต้น

ดังนั้น กลไกการเพิ่มผลผลิตภาพแรงงาน นอกจากจะทำให้แรงงานได้รับค่าจ้างในอัตราที่สูงขึ้น เนื่องจากเป็นการลดต้นทุนการผลิต ลดราคาสินค้า และบริการ เพิ่มความสามารถของธุรกิจ ลดอัตราเงินเฟ้อแล้ว ในระยะยาวนั้น การเพิ่มผลผลิตภาพแรงงานยังส่งผลต่อการรักษาระดับดัชนีค่าครองชีพ เพิ่มมาตรฐานการครองชีพ เพิ่มผลิตภัณฑ์มวลรวมของประเทศ (GDP) และส่งผลดีต่อสภาพทางเศรษฐกิจและสังคมอีกด้วย

โดยการคำนวณจากผลิตภัณฑ์มวลรวมจังหวัด ณ ราคาคงที่ ปี 2564 เทียบกับจำนวนผู้มีงานทำในจังหวัด ปี 2564 โดยในปี 2564 มีผลผลิตภาพแรงงานจังหวัดสงขลา ปี 2564 เท่ากับ 288,012 บาท/คน/ปี เพิ่มขึ้นจำนวน 17,342 บาท/คน/ปี จากปีที่ผ่านมา ซึ่งมีผลผลิตภาพแรงงานจังหวัดอยู่ที่ 270,670 บาท/คน/ปี (ที่มา: สำนักงานสภาพัฒนาการเศรษฐกิจและสังคมแห่งชาติ)

❁ ดัชนีราคาผู้บริโภค

ปี 2562 (ปีฐาน) ดัชนีราคาผู้บริโภคของจังหวัดสงขลา เท่ากับ 100 และเดือนเมษายน 2566 เท่ากับ 106.8 เดือนพฤษภาคม 2566 เท่ากับ 105.7 และเดือนมิถุนายน 2566 เท่ากับ 106.4

การเปลี่ยนแปลงดัชนีราคาผู้บริโภคของจังหวัดสงขลาเดือนมิถุนายน 2566 เมื่อเทียบกับ

- เดือนพฤษภาคม 2566 ดัชนีสูงขึ้นร้อยละ 0.7 เป็นผลจากการสูงขึ้นของหมวดอาหารและเครื่องดื่มไม่มีแอลกอฮอล์ร้อยละ 0.5 จากการสูงขึ้นของหมวดข้าว แป้งและผลิตภัณฑ์จากแป้ง หมวดเนื้อสัตว์ เป็ดไก่ และสัตว์น้ำ หมวดไข่และผลิตภัณฑ์นม หมวดผักและผลไม้ หมวดเครื่องประกอบอาหาร และหมวดอื่น ๆ ไม่ใช่อาหาร และเครื่องดื่มสูงขึ้นร้อยละ 0.7 จากการสูงขึ้นของหมวดเคสสถาน หมวดการตรวจรักษาและบริการส่วนบุคคล หมวดการบันเทิงการอ่าน การศึกษา และการศาสนา

- เดือนมิถุนายน 2565 ดัชนีลดลงร้อยละ -0.4 เป็นผลจากหมวดอาหารและเครื่องดื่มไม่มีแอลกอฮอล์สูงขึ้นร้อยละ 3.4 จากการสูงขึ้นของหมวดข้าว แป้งและผลิตภัณฑ์จากแป้ง หมวดเนื้อสัตว์ เป็ดไก่ และสัตว์น้ำ หมวดไข่และผลิตภัณฑ์นม หมวดผักและผลไม้ หมวดเครื่องดื่มไม่มีแอลกอฮอล์ หมวดอาหารบริโภค-ในบ้าน หมวดอาหารบริโภค-นอกบ้านและหมวดอื่น ๆ ไม่ใช่อาหาร และเครื่องดื่มลดลงร้อยละ -3.4 จากการลดลงของหมวดพาหนะ การขนส่ง และการสื่อสาร

- เฉลี่ย 6 เดือน (มกราคม - มิถุนายน) ปี 2566 กับช่วงเดียวกันของปีก่อน ดัชนีสูงขึ้นร้อยละ 1.6 เป็นผลจากการสูงขึ้นของหมวดอาหารและเครื่องดื่มไม่มีแอลกอฮอล์ร้อยละ 4.2 จากการสูงขึ้น ของหมวดข้าว แป้งและผลิตภัณฑ์จากแป้ง หมวดเนื้อสัตว์ เป็ดไก่ และสัตว์น้ำ หมวดไข่และผลิตภัณฑ์นม หมวดผักและผลไม้ หมวดเครื่องดื่มไม่มีแอลกอฮอล์ หมวดอาหารบริโภค-ในบ้าน อาหารบริโภค-นอกบ้าน และหมวดอื่น ๆ ไม่ใช่อาหาร และเครื่องดื่มลดลงร้อยละ -0.4 จากการลดลงของหมวดพาหนะ การขนส่ง และการสื่อสาร



✿ การจดทะเบียนนิติบุคคลตั้งใหม่

ช่วงไตรมาส 2 ปี 2566 จังหวัดสงขลา มีการจดทะเบียนนิติบุคคลจัดตั้งใหม่ จำนวนทั้งสิ้น 274 แห่ง ทุนจดทะเบียน จำนวน 482.27 ล้านบาท จำแนกเป็นบริษัทจำกัด จำนวน 208 แห่ง ทุนจดทะเบียน จำนวน 425.47 ล้านบาท ห้างหุ้นส่วนจำกัด 66 แห่ง ทุนจดทะเบียน 56.80 ล้านบาท โดยอุตสาหกรรมที่มีการจดทะเบียนนิติบุคคลตั้งใหม่เป็นบริษัทจำกัดและห้างหุ้นส่วนจำกัด สูงสุด คือ อุตสาหกรรมการขายส่ง การขายปลีก การซ่อมแซม ยานยนต์ จักรยานยนต์ฯ จำนวน 111 แห่ง ทุนจดทะเบียน 164.37 ล้านบาท โดยจดทะเบียนจัดตั้งบริษัทจำกัด จำนวน 91 แห่ง ทุนจดทะเบียน 147.87 ล้านบาท และจดทะเบียนตั้งห้างหุ้นส่วนจำกัด จำนวน 20 แห่ง ทุนจดทะเบียน 16.50 ล้านบาท ส่วนการเลิกกิจการในไตรมาสนี้จำแนกเป็นบริษัทจำกัด 30 แห่ง ทุนจดทะเบียน 82.60 ล้านบาท และห้างหุ้นส่วนจำกัด 16 แห่ง ทุนจดทะเบียน 24.60 ล้านบาท รวมนิติบุคคลเลิกกิจการ จำนวน 46 แห่ง ทุนจดทะเบียน จำนวน 107.20 ล้านบาท ส่วนใหญ่เป็นอุตสาหกรรมการขายส่ง การขายปลีก การซ่อมแซมยานยนต์ จักรยานยนต์ฯ มากที่สุด จำนวน 14 แห่ง ทุนจดทะเบียน 19.3 ล้านบาท (ที่มา : สำนักงานพาณิชย์จังหวัดสงขลา) (แผนภูมิที่ 2)

แผนภูมิที่ 2 การจดทะเบียนของนิติบุคคลตั้งใหม่จังหวัดสงขลา ไตรมาส 2 ปี 2566

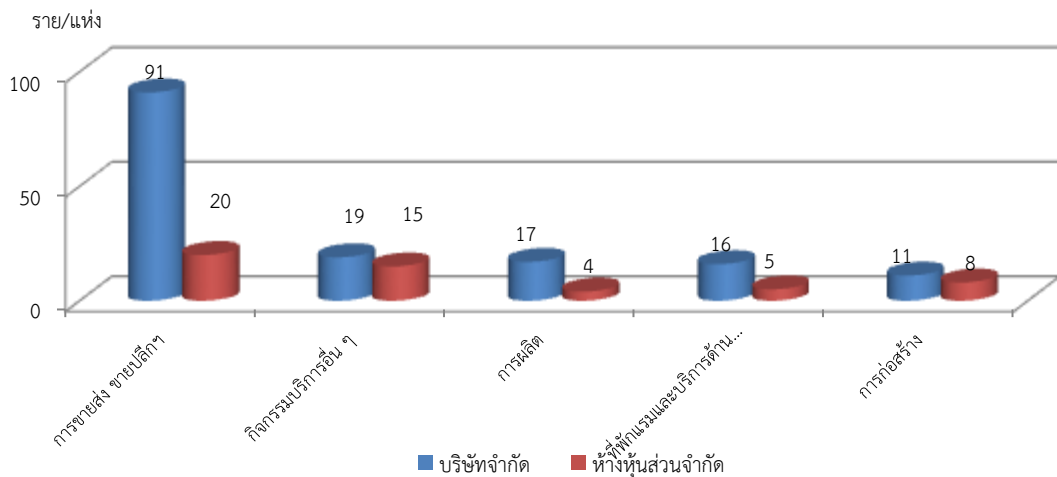

ที่มา : สำนักงานพาณิชย์จังหวัดสงขลา

✿ การจดทะเบียนโรงงานอุตสาหกรรม

จังหวัดสงขลา มีโรงงานอุตสาหกรรมทั้งหมดจำนวน 1,220 โรงงาน และลูกจ้าง 75,054 คน ช่วงไตรมาส 2 ปี 2566 เดือนเมษายน – มิถุนายน 2566 มีการจดทะเบียนโรงงานอุตสาหกรรมที่ประกอบกิจการใหม่ในจังหวัดสงขลา จำนวนทั้งสิ้น 5 โรงงาน เงินทุนจดทะเบียน จำนวน 39.50 ล้านบาท เป็นประเภทอุตสาหกรรม การผลิตอื่นๆ ทั้งสิ้น จำนวน 5 โรงงาน ใช้เงินทุนจดทะเบียน 39.50 ล้านบาท มีคนงาน จำนวน 15 คน ในส่วนของโรงงานที่ปิดกิจการไตรมาสนี้มีทั้งหมด 15 โรง



ดัชนีชี้วัดภาวะแรงงาน

ภาวะด้านแรงงานมีการเคลื่อนไหวเปลี่ยนแปลงตลอดเวลา สืบเนื่องจากปัจจัยทางเศรษฐกิจ สังคม การเมือง และสถานการณ์โรคระบาด ปัจจุบันสถานการณ์ทางการเมืองเข้าสู่ภาวะปกติ ส่งผลถึงความเชื่อมั่นของนักธุรกิจ นักลงทุนทั้งในและต่างประเทศ การลงทุนมีการขยายตัว การจ้างงานเป็นไปตามกลไกตลาด การผลิตคนเพื่อเข้าสู่ตลาดแรงงานของภาคการศึกษายังคงมีอย่างต่อเนื่อง เป็นไปตามภาวะการณด้านเศรษฐกิจ นอกจากนี้การเปลี่ยนแปลงทางเทคโนโลยีการผลิต ต้นทุนการผลิต ฤดูกาล ทักษะคติทั้งของฝ่ายนายจ้าง และผู้ใช้แรงงาน เหล่านี้ล้วนเป็นปัจจัยที่นำไปสู่ การเปลี่ยนแปลงของภาวะด้านแรงงาน ไม่ว่าจะเป็นรูปแบบการจ้างงาน การเคลื่อนย้ายแรงงาน ฝีมือแรงงาน มาตรฐานแรงงาน ฯลฯ ดังนั้นการจะทราบความเคลื่อนไหวหรือการเปลี่ยนแปลงของภาวะแรงงาน จึงต้องมีการพิจารณาศึกษาเพื่อกำหนดตัวชี้วัด พร้อมทั้งติดตามการเปลี่ยนแปลง เพื่อศึกษาวิเคราะห์ถึงสาเหตุของปัญหา รวมถึงทำนายหรือคาดการณ์อนาคต อันจะเอื้อประโยชน์ต่อการตัดสินใจในการกำหนดแผนงาน ที่จะต้องทำให้สนองต่อความต้องการของทุกกลุ่ม ทั้งนายจ้าง ผู้ใช้แรงงาน รวมถึงองค์กรต่าง ๆ ทั้งภาครัฐ และเอกชน สถานการณ์แรงงานจังหวัดสงขลา ไตรมาส 2 ปี 2566 ฉบับนี้ ขอนำเสนอตัวชี้วัดภาวะแรงงานดังนี้

๑ ดัชนีผลิตภาพแรงงาน

ผลิตภาพแรงงาน คือ ความสามารถในการทำงานที่สามารถพัฒนาหรือเพิ่มศักยภาพให้สูงขึ้นได้หลายวิธี เช่น การปรับเปลี่ยนรูปแบบการทำงานโดยให้แรงงานทำงานกับเครื่องจักรมากขึ้น การฝึกอบรมแรงงานทั้งก่อนหรือขณะปฏิบัติงานเพื่อให้มีความเข้าใจและมีทักษะที่ถูกต้อง การส่งเสริมให้แรงงานมีการศึกษาสูงขึ้น การปรับปรุงวิธีการบริหารจัดการธุรกิจและอุตสาหกรรมให้มีประสิทธิภาพ เป็นต้น

ดังนั้น กลไกการเพิ่มผลิตภาพแรงงาน นอกจากจะทำให้แรงงานได้รับค่าจ้างในอัตราที่สูงขึ้น เนื่องจากเป็นการลดต้นทุนการผลิต ลดราคาสินค้า และบริการ เพิ่มความสามารถของธุรกิจ ลดอัตราเงินเฟ้อแล้ว ในระยะยาวนั้น การเพิ่มผลิตภาพแรงงานยังส่งผลต่อการรักษาระดับดัชนีค่าครองชีพ เพิ่มมาตรฐานการครองชีพ เพิ่มผลิตภัณฑ์มวลรวมของประเทศ (GDP) และส่งผลดีต่อสภาพทางเศรษฐกิจและสังคมอีกด้วย

โดยการคำนวณจากผลิตภัณฑ์มวลรวมจังหวัด ณ ราคาคงที่ ปี 2564 เทียบกับจำนวนผู้มีงานทำในจังหวัด ปี 2564 โดยในปี 2564 มีผลิตภาพแรงงานจังหวัดสงขลา ปี 2564 เท่ากับ 288,012 บาท/คน/ปี เพิ่มขึ้นจำนวน 17,342 บาท/คน/ปี จากปีที่ผ่านมา ซึ่งมีผลิตภาพแรงงานจังหวัดอยู่ที่ 270,670 บาท/คน/ปี

	2016r	2017r	2018r	2019r	2020r	2021r
GPP ณ ราคาคงที่ในจังหวัด (ล้านบาท)	242,802	242,952	249,587	245,771	233,733	243,229
ผู้มีงานทำในจังหวัด (คน)	861,587	868,080	862,184	853,807	863,535	844,508
ผลิตภาพแรงงานจังหวัดสงขลา (บาท)	281,807	279,872	289,482	287,853	270,670	288,012

ที่มา : สำนักงานสภาพัฒนาการเศรษฐกิจและสังคมแห่งชาติ

สำนักงานสถิติจังหวัดสงขลา

หมายเหตุ : ผลิตภาพแรงงานจังหวัด = $\frac{\text{GPP ณ ราคาคงที่ในจังหวัด}}{\text{ผู้มีงานทำในจังหวัด}}$



๑ อัตราการมีส่วนร่วมในกำลังแรงงาน

อัตราการมีส่วนร่วมในกำลังแรงงานเป็นตัวชี้วัดตัวหนึ่ง que แสดงให้เห็นถึงสภาพกำลังแรงงานในตลาดแรงงานจังหวัดสงขลา เมื่อเทียบกับประชากรวัยแรงงานทั้งหมด โดยคำนวณจากกำลังแรงงานในจังหวัดสงขลาเปรียบเทียบกับจำนวนประชากรที่มีอายุ 15 ปีขึ้นไปในจังหวัดสงขลา จะพบว่าในไตรมาส 1* ปี 2566 อัตราการมีส่วนร่วมในกำลังแรงงานจังหวัดสงขลา มีอัตราร้อยละ 69.13 ปรับตัวเพิ่มขึ้น จากไตรมาส 4 ปี 2565 ที่มีอัตรา 67.97 และเมื่อเทียบกับไตรมาสเดียวกันของปีที่ผ่านมา กลับพบว่า มีอัตราที่ลดลง ร้อยละ 1.32 จากไตรมาส 1/2565 ที่มีอัตรา 68.56 (แผนภูมิที่ 3)

แผนภูมิที่ 3 อัตราการมีส่วนร่วมในกำลังแรงงานจังหวัดสงขลา

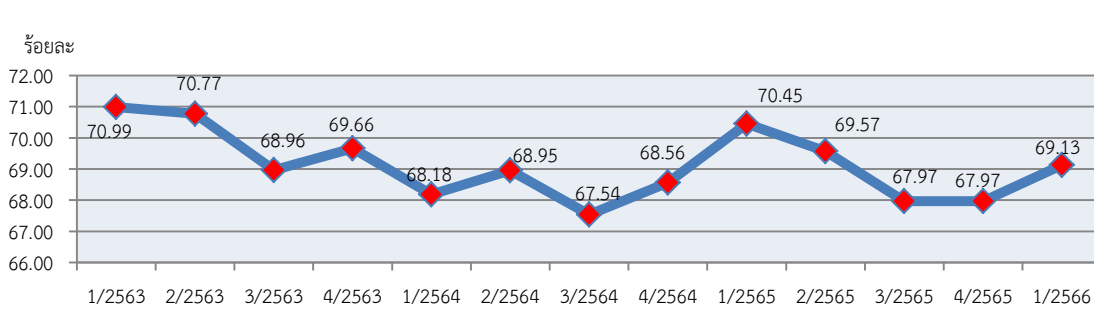

ที่มา : สำนักงานสถิติจังหวัดสงขลา (ข้อมูล ณ ไตรมาส 1/2566 เนื่องจากข้อมูลไตรมาส 2/2566 อยู่ระหว่างการดำเนินการสำรวจ)

หมายเหตุ : อัตราการมีส่วนร่วมในกำลังแรงงาน = $\frac{\text{กำลังแรงงาน} \times 100}{\text{ประชากรที่มีอายุ 15 ปีขึ้นไป}}$

๑ อัตราการจ้างงาน

อัตราการจ้างงานเป็นตัวชี้วัดที่แสดงให้เห็นภาวะการมีงานทำในตลาดแรงงานของจังหวัดสงขลา ว่ามีสัดส่วนมากน้อยเพียงใด ในไตรมาส 1* ปี 2566 พบว่า อัตราการจ้างงานในจังหวัดอยู่ที่ร้อยละ 68.32 เพิ่มขึ้นจากไตรมาสที่ผ่านมา (อัตราร้อยละ 67.40) และปรับตัวลดลงจากไตรมาสเดียวกันของปีก่อนที่มีอัตรา ร้อยละ 68.82 เนื่องจากกิจกรรมภาคเกษตรกรรม ภาคอุตสาหกรรมและภาคบริการค่อยๆปรับตัว ทำให้ผู้ประกอบการนำแรงงานเข้าสู่ระบบประกันสังคม อัตราการจ้างงานในภาคเกษตรจังหวัดสงขลา มีอัตรา ร้อยละ 32.15 โดยเมื่อเปรียบเทียบกับไตรมาสที่ผ่านมาที่มีอัตราร้อยละ 26.44 จะพบว่า มีสัดส่วนที่เพิ่มขึ้น ร้อยละ 5.71 และเมื่อเปรียบเทียบกับไตรมาสเดียวกันของปีที่ผ่านมา มีสัดส่วนที่เพิ่มขึ้น ร้อยละ 5.15 แนวโน้มเพิ่มขึ้นเนื่องจากปัจจัยฤดูกาลสภาพอากาศที่เอื้ออำนวย ราคาสินค้าทางการเกษตรเพิ่มขึ้น สอดคล้องกับอัตราการจ้างงานนอกภาคเกษตรอยู่ที่ร้อยละ 67.85 ซึ่งมีสัดส่วนที่ลดลง ร้อยละ 5.71 เมื่อเทียบกับไตรมาส 4 ปี 2565 และเมื่อเปรียบเทียบกับไตรมาสเดียวกันของปีที่ผ่านมา มีสัดส่วนที่ลดลง ร้อยละ 5.15 โดยสาขาที่มีการจ้างงานลดลง ได้แก่ สาขาการผลิต สาขาการไฟฟ้า ก๊าซ และการ สาขาการขนส่ง สถานที่เก็บสินค้าฯ สาขาโรงแรม และอาหาร สาขากิจกรรมทางการเงินและประกันภัย สาขาการบริหารและการสนับสนุน สาขาการบริหารราชการฯ และสาขางานด้านสุขภาพ และงานสังคมสงเคราะห์



แผนภูมิที่ 4 อัตราการจ้างงานใน/นอกภาคเกษตรจังหวัดสงขลา

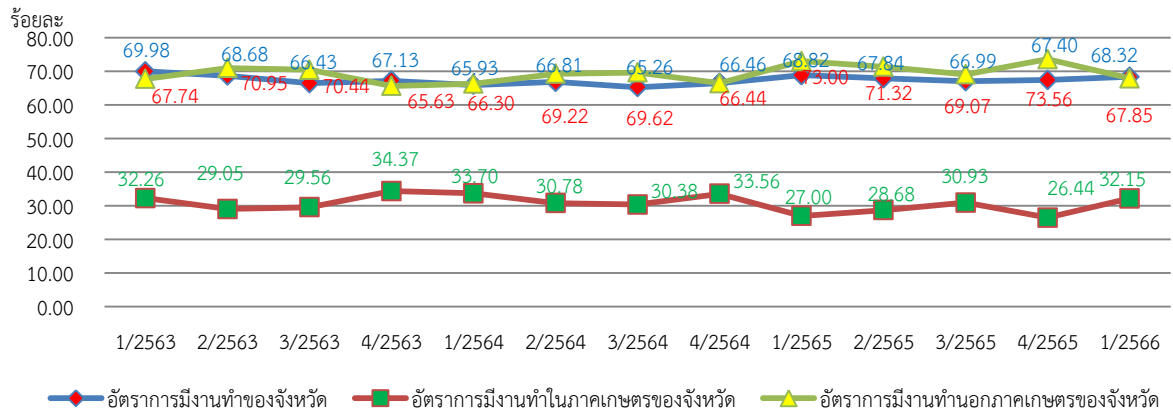

ที่มา : สำนักงานสถิติจังหวัดสงขลา (ข้อมูล ณ ไตรมาส 1/2566 เนื่องจากข้อมูลไตรมาส 2/2566 อยู่ระหว่างการดำเนินการสำรวจ)
 หมายเหตุ : อัตราการจ้างงานทำของจังหวัด = $\frac{\text{ผู้ทำงาน} \times 100}{\text{ประชากรที่มีอายุ 15 ปีขึ้นไป}}$
 : อัตราการจ้างงานทำใน/นอกภาคเกษตร = $\frac{\text{ผู้จ้างงานทำใน/นอกภาคเกษตร} \times 100}{\text{ผู้จ้างงานทำในจังหวัด}}$

เมื่อพิจารณาอัตราการจ้างงานทำเฉพาะในส่วนภาคอุตสาหกรรม โดยคำนวณจากจำนวนผู้จ้างงานทำในภาคอุตสาหกรรมเปรียบเทียบกับจำนวนผู้จ้างงานทำทั้งหมดจะพบว่า อัตราการจ้างงานในภาคอุตสาหกรรมมีอัตราร้อยละ 17.84 ซึ่งลดลง ร้อยละ 4.63 จากไตรมาส 4 ปี 2565 ที่มีอัตราร้อยละ 22.47 อันเนื่องมาจากปัจจัยฤดูกาล ผนวกกับสถานการณ์เศรษฐกิจ การเมือง ตามที่ได้กล่าวมาแล้ว ทำให้การจ้างงานในภาคอุตสาหกรรมเพิ่มขึ้น

แผนภูมิที่ 5 อัตราการจ้างงานทำในภาคอุตสาหกรรมจังหวัดสงขลา

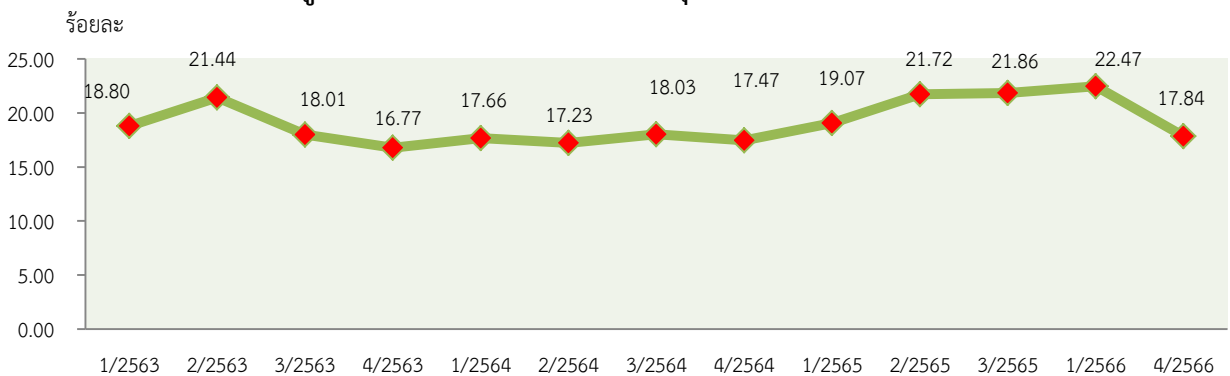

ที่มา : สำนักงานสถิติจังหวัดสงขลา (ข้อมูล ณ ไตรมาส 1/2566 เนื่องจากข้อมูลไตรมาส 2/2566 อยู่ระหว่างการดำเนินการสำรวจ)
 หมายเหตุ : อัตราการจ้างงานทำในภาคอุตสาหกรรม = $\frac{\text{ผู้จ้างงานทำในภาคอุตสาหกรรมของจังหวัด} \times 100}{\text{ผู้จ้างงานทำในจังหวัด}}$

หมายเหตุ ภาคอุตสาหกรรมจัดทำโดยสำนักงานสถิติแห่งชาติ ประกอบด้วย 1) การทำเหมืองแร่ และเหมืองหิน 2) การผลิต 3) ไฟฟ้า ก๊าซ ไอน้ำ และระบบปรับอากาศ 4) การจัดหาน้ำ การจัดการและการบำบัดน้ำเสีย ของเสีย และสิ่งปฏิกูล 5) การก่อสร้าง



✿ อัตราการว่างงาน

การศึกษาอัตราการว่างงานในปีที่ผ่านมา จะพบว่าอัตราการว่างงานของจังหวัดสงขลา แต่ละไตรมาส จะปรับตัวสูงขึ้นและลดลงตามปัจจัยในเรื่องฤดูกาลและภาวะการณ์ด้านเศรษฐกิจ แรงงานจะมีการเคลื่อนย้ายสู่ภาคเกษตรในไตรมาสที่เป็นฤดูกาลเพาะปลูก จังหวัดที่เป็นพื้นที่การเกษตรจะมีอัตราการว่างงานต่ำ ขณะที่จังหวัดในพื้นที่ตั้งของอุตสาหกรรมจะมีอัตราการว่างงานสูง นอกจากนี้ยังมีปัจจัยอื่นร่วมด้วย เช่น สถานการณ์การเลิกจ้าง จำนวนผู้จบการศึกษาที่รอการเข้าสู่ตลาดแรงงานในแต่ละปี ส่งผลให้เกิดการว่างงานในพื้นที่ในไตรมาสนี้

สำหรับอัตราการว่างงานในจังหวัดสงขลา ไตรมาส 1* ปี 2566 มีอัตราร้อยละ 1.17 ซึ่งมีความเปลี่ยนแปลงจากไตรมาส 4 ปี 2565 ตามรายละเอียดในแผนภูมิ

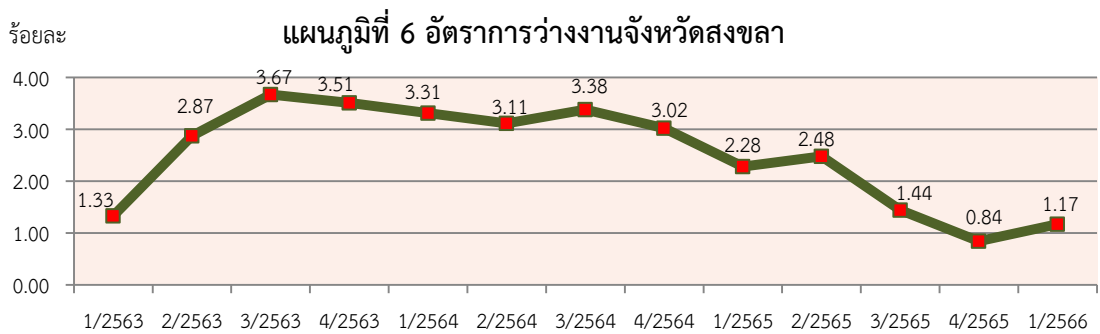

ที่มา : สำนักงานสถิติจังหวัดสงขลา (ข้อมูล ณ ไตรมาส 1/2566 เนื่องจากข้อมูลไตรมาส 2/2566 อยู่ระหว่างการดำเนินการสำรวจ)

$$\text{หมายเหตุ : อัตราการว่างงาน} = \frac{\text{ผู้ว่างงาน} \times 100}{\text{กำลังแรงงาน}}$$

✿ อัตราการเปลี่ยนแปลงของจำนวนผู้ประกันตนในระบบประกันสังคม (มาตรา 33) ผู้ประกันตนที่ขอรับประโยชน์ทดแทนกรณีว่างงาน และอัตราการเลิกจ้างลูกจ้างในระบบประกันสังคมมาตรา 33

สำหรับในไตรมาสนี้ ขอนำเสนอตัวชี้วัดภาวะแรงงานของจังหวัดสงขลาเพิ่มเติมเพื่อประโยชน์ในการนำข้อมูลไปใช้งานของผู้ที่เกี่ยวข้อง คือ อัตราการเปลี่ยนแปลงของจำนวนผู้ประกันตนในระบบประกันสังคม (มาตรา 33) อัตราการเปลี่ยนแปลงของผู้ประกันตนที่ขอรับประโยชน์ทดแทนกรณีว่างงาน และอัตราการเลิกจ้างลูกจ้างในระบบมาตรา 33

จำนวนผู้ประกันตนมาตรา 33 ของสำนักงานประกันสังคมจังหวัดสงขลา ไตรมาส 2 ปี 2566 มีจำนวน 193,619 คน มีอัตราการเปลี่ยนแปลงของจำนวนผู้ประกันตน (มาตรา 33) (YoY) อยู่ที่ร้อยละ 1.30 ซึ่งลดลงจากไตรมาสก่อนร้อยละ 1.04 ในขณะที่อัตราการเปลี่ยนแปลงของผู้ประกันตนที่ขอรับประโยชน์ทดแทนกรณีว่างงานอยู่ที่ร้อยละ -54.86 ซึ่งลดลงจากไตรมาสก่อน ร้อยละ -59.02 (ไตรมาส 1 ปี 2566 ที่มีอัตราอยู่ที่ร้อยละ 4.16) สำหรับจำนวนผู้ประกันตนที่รับประโยชน์ทดแทนกรณีว่างงานจากสาเหตุเลิกจ้าง อัตราการเลิกจ้างลูกจ้างในระบบประกันสังคมมาตรา 33 อยู่ที่ร้อยละ 0.11 ซึ่งลดลงร้อยละ 0.12 จากไตรมาสที่ผ่านมาที่มีอัตราร้อยละอยู่ที่ 0.23



แผนภูมิที่ 7 อัตราการเปลี่ยนแปลงของจำนวนผู้ประกันตนในระบบประกันสังคม (มาตรา 33) / ผู้ประกันตนที่ขึ้นทะเบียนขอรับประโยชน์ทดแทนกรณีว่างงาน/อัตราการเลิกจ้างลูกจ้างในระบบประกันสังคมจังหวัดสงขลา ไตรมาส 2 ปี 2566

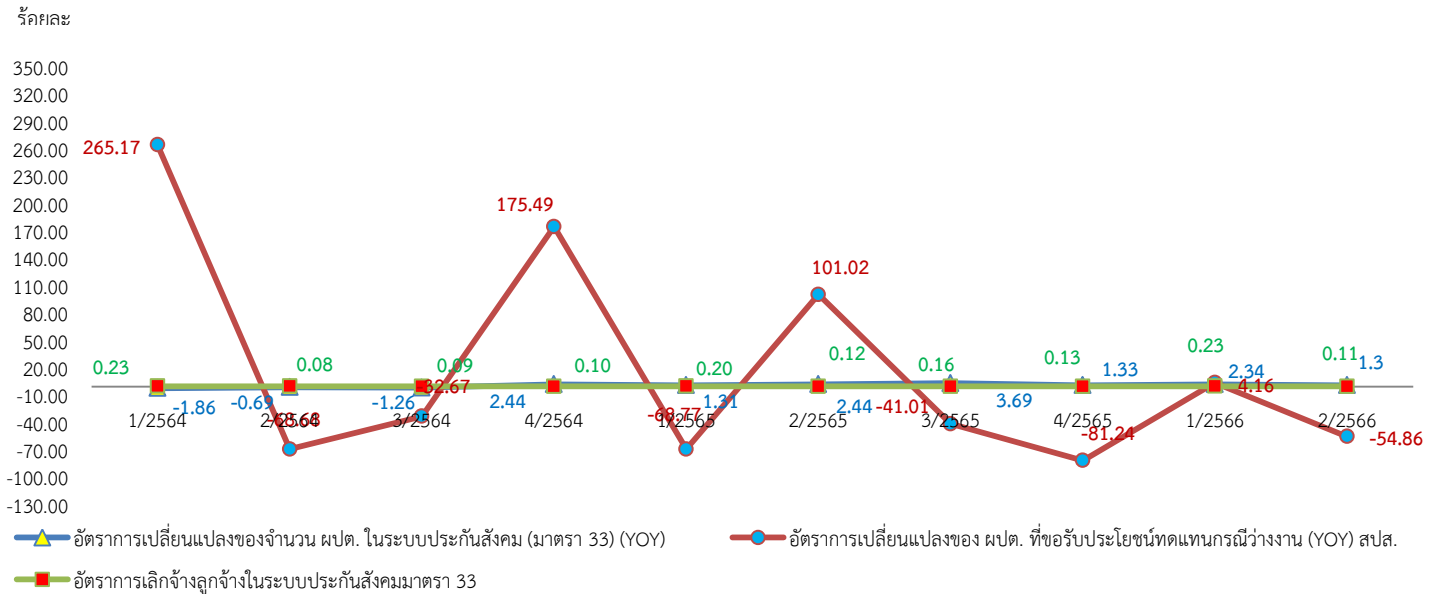

ที่มา : สำนักงานประกันสังคมจังหวัดสงขลา

หมายเหตุ : อัตราการเปลี่ยนแปลงของจำนวนผู้ประกันตนในระบบประกันสังคม (มาตรา 33) (YoY) =
$$\frac{(\text{จำนวนผู้ประกันตนมาตรา 33 ไตรมาสปัจจุบัน} - \text{จำนวนผู้ประกันตนมาตรา 33 ไตรมาสเดียวกันปีก่อน}) \times 100}{\text{จำนวนผู้ประกันตนตามมาตรา 33 ไตรมาสเดียวกันปีก่อน}}$$

: อัตราการเปลี่ยนแปลงของผู้ประกันตนที่ขอรับประโยชน์ทดแทนกรณีว่างงาน (YoY) =
$$\frac{(\text{จำนวน ผู้ประกันตนที่ขอรับประโยชน์ทดแทนกรณีว่างงานไตรมาสปัจจุบัน} - \text{จำนวน ผู้ประกันตนที่ขอรับประโยชน์ทดแทนกรณีว่างงานไตรมาสเดียวกันปีก่อน}) \times 100}{\text{จำนวน ผู้ประกันตนที่ขอรับประโยชน์ทดแทนกรณีว่างงานไตรมาสเดียวกันปีก่อน}}$$

: อัตราการเลิกจ้างลูกจ้างในระบบประกันสังคมมาตรา 33 =
$$\frac{(\text{จำนวน ผู้ประกันตนที่ขอรับประโยชน์ทดแทนกรณีว่างงานจากสาเหตุเลิกจ้าง} \times 100)}{\text{จำนวน ผู้ประกันตนมาตรา 33}}$$

✿ อัตราการบรรจุงาน

อัตราการบรรจุงานในแต่ละไตรมาส เป็นตัวชี้วัดที่แสดงให้เห็นถึงการเคลื่อนไหวของสภาวะการณ์ด้านแรงงาน ซึ่งสามารถศึกษาวิเคราะห์กับจำนวนตำแหน่งงานว่าง และจำนวนผู้สมัครงาน โดยเมื่อวิเคราะห์จำนวนการบรรจุงานที่สำนักงานจัดหางานจังหวัดสงขลาดำเนินการ เทียบกับจำนวนตำแหน่งงานว่างที่แจ้งผ่านสำนักงานจัดหางานจังหวัดสงขลา พบว่า อัตราการบรรจุงานต่อตำแหน่งงานว่าง ไตรมาส 2 ปี 2566 อยู่ที่ร้อยละ 25.68 โดยมีอัตราที่เพิ่มขึ้นร้อยละ 13.71 จากไตรมาส 1 ปี 2566 อย่างไรก็ตามอัตราการบรรจุงานต่อตำแหน่งงานว่างไตรมาสนี้มีสัดส่วนที่ลดลงร้อยละ 43.18 เมื่อเทียบกับไตรมาสเดียวกันของปีที่ผ่านมา และเมื่อพิจารณาถึงสัดส่วนของผู้บรรจุงานต่อผู้สมัครงานที่มีอัตราร้อยละ 273.94 จะพบว่า มีอัตราที่ลดลงร้อยละ 59.51 จากไตรมาส 1 ปี 2566 ที่มีอัตราร้อยละ 333.45 ทั้งนี้จะเห็นได้ว่าในไตรมาสนี้มียอดผู้สมัครงานน้อยกว่าผู้ได้รับการบรรจุงาน เนื่องจากการบรรจุงานจากยอดจำนวนผู้มาลงทะเบียนสมัครงานสะสมจากหลาย ๆ ไตรมาสที่ผ่านมาทำให้เห็นการเปลี่ยนแปลงตามแผนภูมิที่ 8



แผนภูมิที่ 8 อัตราการบรรจุงานต่อผู้สมัครงาน / ตำแหน่งงานว่างในจังหวัดสงขลา

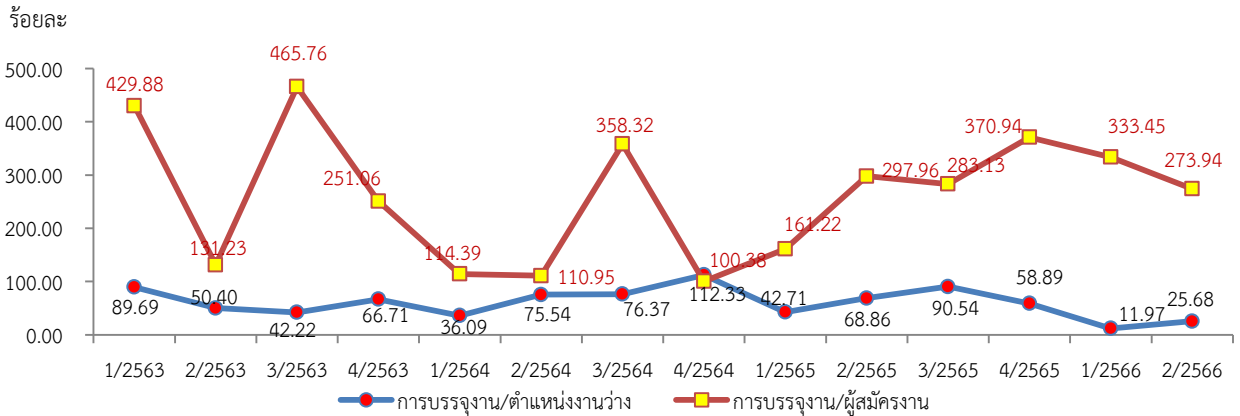

ที่มา : สำนักงานจัดหางานจังหวัดสงขลา

* จำนวนผู้ได้รับการบรรจุงานเป็นยอดที่สะสมมาจากไตรมาสก่อนด้วย

หมายเหตุ : 1. อัตราการบรรจุงานต่อผู้สมัครงานจังหวัด = $\frac{\text{ผู้ได้รับการบรรจุงาน} \times 100}{\text{ผู้สมัครงาน}}$

2. อัตราการบรรจุงานต่อตำแหน่งงานว่างจังหวัด = $\frac{\text{ผู้ได้รับการบรรจุงาน} \times 100}{\text{ตำแหน่งงานว่าง}}$

อัตราการจัดแรงงานต่างด้าว

ไตรมาส 1* ปี 2565 อัตราการจัดแรงงานต่างด้าวต่อจำนวนผู้มีงานทำทั้งหมด คิดเป็นร้อยละ 5.52 หมายถึง ผู้มีงานทำทุก ๆ 100 คน จะมีการจ้างแรงงานต่างด้าวประมาณ 5 คน และอัตราการจัดแรงงานต่างด้าว 3 สัญชาติ (เมียนมา ลาว กัมพูชา) ต่อจำนวนผู้มีงานทำทั้งหมดอยู่ที่ร้อยละ 5.32 หมายถึงผู้มีงานทำทุก ๆ 100 คน จะเป็นการจ้างแรงงานต่างด้าวสัญชาติเมียนมา ลาว กัมพูชา 5 คน (แผนภูมิที่ 9)

แผนภูมิที่ 9 อัตราการจัดแรงงานต่างด้าวในจังหวัดสงขลา

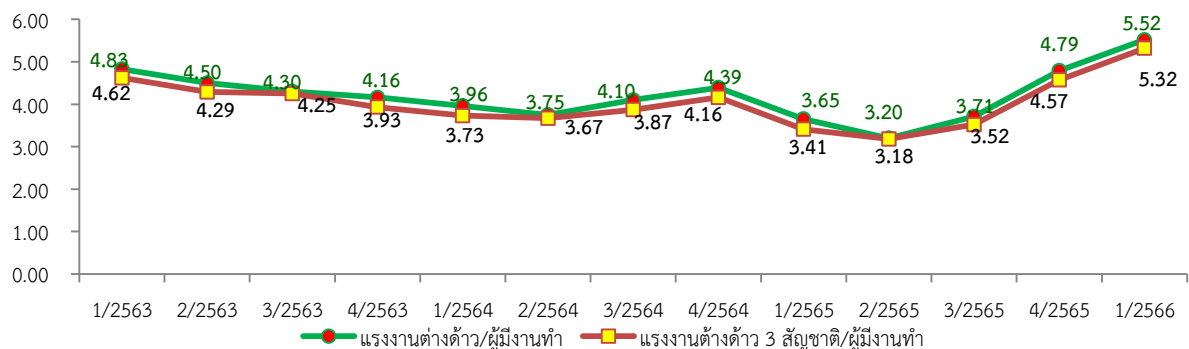

ที่มา : สำนักงานจัดหางานจังหวัดสงขลา/ สำนักงานสถิติจังหวัดสงขลา

(ข้อมูล ณ ไตรมาส 1/2566 เนื่องจากข้อมูลไตรมาส 2/2566 อยู่ระหว่างการดำเนินการสำรวจ)

หมายเหตุ : 1. อัตราการจัดแรงงานต่างด้าวต่อจำนวนผู้มีงานทำทั้งหมดในจังหวัด = $\frac{\text{แรงงานต่างด้าวทั้งหมด} \times 100}{\text{ผู้มีงานทำในจังหวัด}}$

2. อัตราการจัดแรงงานต่างด้าว 3 สัญชาติ (เมียนมา ลาว กัมพูชา) ในจังหวัด = $\frac{\text{แรงงานต่างด้าว 3 สัญชาติ} \times 100}{\text{ผู้มีงานทำในจังหวัด}}$



✿ อัตราการปฏิบัติไม่ถูกต้องตามกฎหมายคุ้มครองแรงงานและกฎหมายความปลอดภัยในการทำงานของสถานประกอบการ

อัตราการปฏิบัติไม่ถูกต้องตามกฎหมายคุ้มครองแรงงานของสถานประกอบการ เป็นตัวบ่งบอกตัวหนึ่ง ที่แสดงให้เห็นถึงภาพการณ้ด้านแรงงาน หากนายจ้างไม่ปฏิบัติตามกฎหมายย่อมส่งผลกระทบต่อความเป็นอยู่ ของลูกจ้าง ผู้ใช้แรงงาน และส่งผลถึงคุณภาพชีวิตของผู้ใช้แรงงานตามมา ซึ่งพบว่าอัตราการปฏิบัติไม่ถูกต้อง ตามกฎหมายคุ้มครองแรงงานของสถานประกอบการในจังหวัดต่อจำนวนสถานประกอบการที่ผ่านการตรวจ ทั้งหมดของจังหวัดสงขลาไตรมาส 2 ปี 2566 พบว่าไตรมาสนี้มีอัตราการปฏิบัติไม่ถูกต้องตามกฎหมายคุ้มครอง แรงงานอยู่ที่ร้อยละ 55.00 ซึ่งเพิ่มขึ้นร้อยละ 19.53 จากไตรมาสที่ผ่านมา (ไตรมาส 1 ปี 2566 มีอัตราอยู่ที่ ร้อยละ 30.47) และเมื่อเทียบช่วงเดียวกันของปีที่ผ่านมา พบว่า เพิ่มขึ้นร้อยละ 41.18 (ไตรมาส 2 ปี 2565 มีอัตราอยู่ที่ร้อยละ 13.82)

อัตราการปฏิบัติไม่ถูกต้องตามกฎหมายความปลอดภัยในการทำงาน พบว่า ไตรมาส 2 ปี 2566 มีอัตราอยู่ที่ร้อยละ 22.03 ซึ่งลดลงร้อยละ 18.82 จากไตรมาสที่ผ่านมา (ไตรมาส 1 ปี 2566 มีอัตราอยู่ที่ร้อยละ 40.85) และเมื่อเทียบช่วงเดียวกันของปีที่ผ่านมา พบว่า เพิ่มขึ้นร้อยละ 16.97 (ไตรมาส 2 ปี 2565 มีอัตราอยู่ที่ ร้อยละ 5.06)

แผนภูมิที่ 10 อัตราการไม่ปฏิบัติตามข้อกำหนดคุ้มครองแรงงาน และกฎหมายความปลอดภัยในการทำงานของสถานประกอบการจังหวัดสงขลา

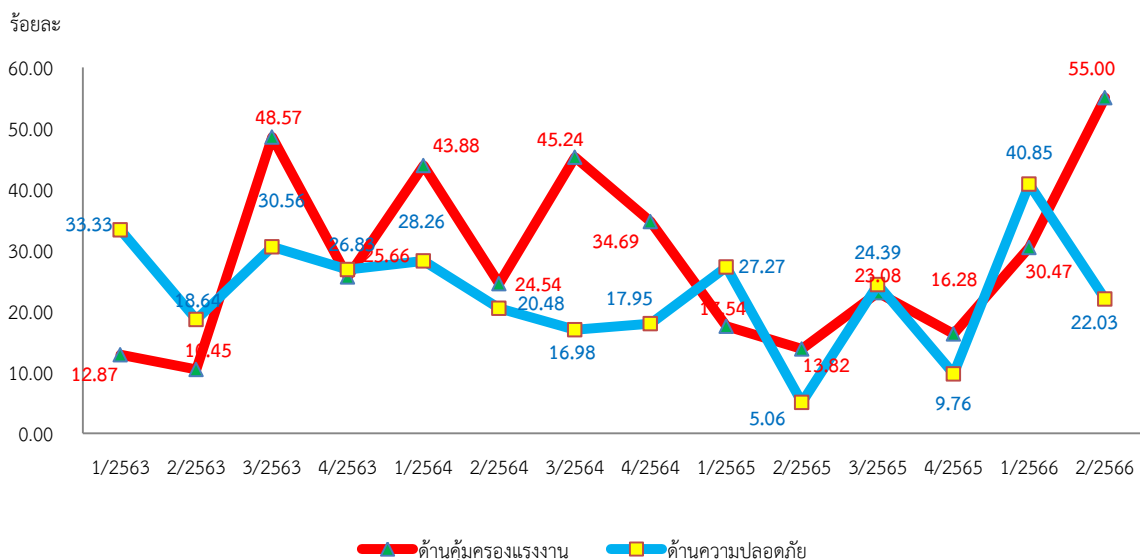

ที่มา : สำนักงานสวัสดิการและคุ้มครองแรงงานจังหวัดสงขลา

หมายเหตุ : อัตราการไม่ปฏิบัติตามข้อกำหนดคุ้มครองแรงงานของสถานประกอบการ = $\frac{\text{จำนวนสถานประกอบการที่ทำผิดกฎหมายคุ้มครองแรงงาน} \times 100}{\text{จำนวนสถานประกอบการที่ผ่านการตรวจกฎหมายคุ้มครองแรงงาน}}$

อัตราการไม่ปฏิบัติตามข้อกำหนดความปลอดภัยของสถานประกอบการ = $\frac{\text{จำนวนสถานประกอบการที่ทำผิดกฎหมายความปลอดภัย} \times 100}{\text{จำนวนสถานประกอบการที่ผ่านการตรวจกฎหมายความปลอดภัย}}$



✿ อัตราการเกิดข้อพิพาทแรงงาน/ข้อขัดแย้งในสถานประกอบการ

การเกิดข้อพิพาทแรงงานและข้อขัดแย้งในสถานประกอบการ เป็นตัวชี้วัดที่แสดงถึงความสัมพันธ์ระหว่างนายจ้างและลูกจ้าง การเปลี่ยนแปลงของอัตราการเกิดข้อพิพาทแรงงานจะแสดงให้เห็นถึงทิศทางความสัมพันธ์ระหว่างนายจ้างและลูกจ้างที่มีทิศทางหรือแนวโน้มไปในทางใด การเกิดข้อพิพาทแรงงานนั้นมีผลมาจากการที่ลูกจ้างได้แจ้งข้อเรียกร้องต่อนายจ้าง และหากไม่สามารถยุติ หรือตกลงกันได้ก็จะเกิดเป็นข้อพิพาทแรงงานขึ้น โดยในช่วงไตรมาส 2 ปี 2566 จังหวัดสงขลาไม่มีการเกิดข้อขัดแย้งหรือข้อพิพาทแรงงาน

✿ อัตราแรงงานที่เป็นผู้ประกันตน

อัตราแรงงานที่เป็นผู้ประกันตนคิดจากจำนวนผู้ประกันตนของสำนักงานประกันสังคมจังหวัดสงขลา ตามมาตรา 33, 39, และ 40 ต่อจำนวนผู้มีงานทำจากการสำรวจของสำนักงานสถิติจังหวัดสงขลา เป็นอัตราที่แสดงให้เห็นว่าแรงงานไทยมีหลักประกันการทำงานที่ดีมีความมั่นคง โดยไตรมาส 1 ปี 2566 มีจำนวนผู้ประกันตนทั้ง 3 มาตรา จำนวน 732,080 คน คิดเป็นร้อยละ 79.20 ของจำนวนผู้มีงานทำ 924,292 คน ลดลงจากไตรมาสที่ผ่านมาที่มีอัตราร้อยละ 80.57 และเพิ่มขึ้นเมื่อเทียบกับไตรมาสเดียวกันของปีก่อนที่มีอัตราร้อยละ 78.97

แผนภูมิที่ 11 อัตราแรงงานที่เป็นผู้ประกันตน

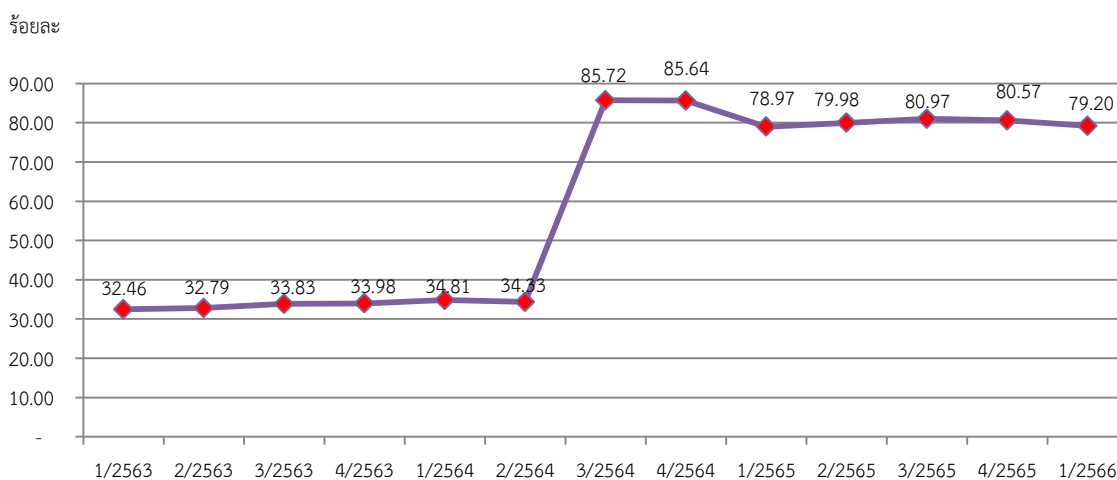

ที่มา : สำนักงานประกันสังคมจังหวัดสงขลา / สำนักงานสถิติจังหวัดสงขลา

(ข้อมูล ณ ไตรมาส 1/2566 เนื่องจากข้อมูลไตรมาส 2/2566 อยู่ระหว่างการดำเนินการสำรวจ)

หมายเหตุ : อัตราแรงงานที่เป็นผู้ประกันตน = $\frac{\text{จำนวนผู้ประกันตน มาตรา 33, 39, 40} \times 100}{\text{จำนวนผู้มีงานทำ}}$



สถานการณ์แรงงานจังหวัดสงขลา

สำนักงานแรงงานจังหวัดสงขลา ขอนำเสนอสถานการณ์แรงงานจังหวัดสงขลา ไตรมาส 2 ปี 2566 ช่วงเดือนเมษายน – มิถุนายน 2566 ในประเด็นต่าง ๆ ตามลำดับ ดังนี้

- ◇ กำลังแรงงาน การมีงานทำ การว่างงาน
- ◇ การส่งเสริมการมีงานทำ
- ◇ การพัฒนาศักยภาพแรงงาน
- ◇ การคุ้มครองแรงงานและสวัสดิการ
- ◇ การประกันสังคม
- ◇ อื่น ๆ (อัตราค่าจ้าง, ตำแหน่งงานว่าง)

◇ กำลังแรงงาน การมีงานทำ การว่างงาน

สำนักงานสถิติจังหวัดสงขลา ได้ดำเนินการสำรวจภาวะการมีงานทำของประชากร ไตรมาส 1 ปี 2566 เดือนมกราคม – มีนาคม 2566 สรุปรายละเอียดได้ดังนี้ จังหวัดสงขลา มีประชากรทั้งสิ้น จำนวน 1,696,120 คน โดยสัดส่วนของประชากรเพศชายมีน้อยกว่าเพศหญิงเล็กน้อย กล่าวคือเพศชาย มีจำนวน 825,155 คน คิดเป็นร้อยละ 48.65 ขณะที่เพศหญิง มีจำนวน 870,965 คน คิดเป็นร้อยละ 51.35 โดยประชากรที่อยู่ในวัยทำงานหรือมีอายุ 15 ปีขึ้นไป จำนวน 1,352,960 คน คิดเป็นร้อยละ 79.77 (ชาย 650,093 คน หญิง 702,867 คน) จำแนกเป็นผู้อยู่ในกำลังแรงงาน จำนวน 935,257 คน คิดเป็นร้อยละ 69.13 (ชาย 490,923 คน หญิง 444,334 คน) ได้แก่ ผู้มีงานทำ 924,292 คน คิดเป็นร้อยละ 98.83 (ชาย 484,016 คน หญิง 440,276 คน) และผู้ว่างงาน 10,965 คน คิดเป็นร้อยละ 1.17 (ชาย 6,907 คน หญิง 4,058 คน) ขณะที่ผู้ไม่อยู่ในกำลังแรงงาน มีจำนวน 417,703 คน คิดเป็นร้อยละ 30.87 (ชาย 159,170 คน หญิง 258,533 คน) จำแนกเป็น ผู้ทำงานบ้าน 86,749 คน คิดเป็นร้อยละ 20.77 (ชาย 4,185 คน หญิง 82,565 คน) เรียนหนังสือ 158,507 คน คิดเป็นร้อยละ 37.95 (ชาย 76,517 คน หญิง 81,990 คน) เด็ก/ชรา/ป่วย/พิการจนไม่สามารถทำงานได้ 127,606 คน คิดเป็นร้อยละ 30.55 (ชาย 50,086 คน หญิง 77,520 คน) และอื่น ๆ 44,840 คน คิดเป็นร้อยละ 10.73 (ชาย 28,382 คน หญิง 16,458 คน) ส่วนผู้ที่มีอายุต่ำกว่า 15 ปี มีจำนวน 343,160 คน คิดเป็นร้อยละ 20.23 (ชาย 175,062 คน หญิง 168,098 คน) (แผนภูมิที่ 12 และตารางที่ 15 (ภาคผนวก))

ที่มา : สำนักงานสถิติจังหวัดสงขลา (ข้อมูล ณ ไตรมาส 1/2566 เนื่องจากข้อมูลไตรมาส 2/2566 อยู่ระหว่างการดำเนินการสำรวจ)



แผนภูมิที่ 12 โครงสร้างประชากรและกำลังแรงงานจังหวัดสงขลา ไตรมาส 1 ปี 2566

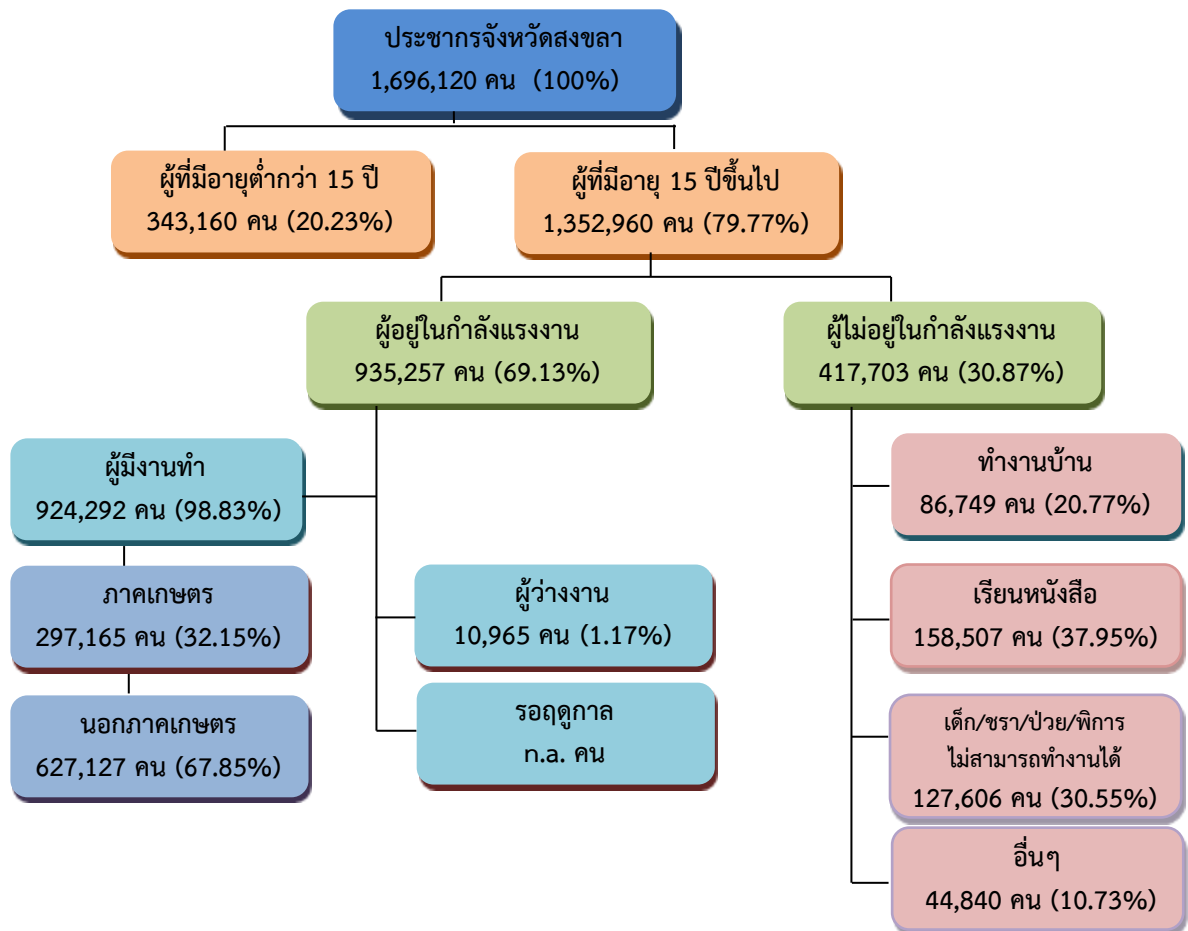

ที่มา : สำนักงานสถิติจังหวัดสงขลา

(ข้อมูล ณ ไตรมาส 1/2566 เนื่องจากข้อมูลไตรมาส 2/2566 อยู่ระหว่างการดำเนินการสำรวจ)

หากศึกษาถึงระดับการศึกษาของผู้มีงานทำ พบว่า ผู้มีงานทำส่วนใหญ่มีการศึกษาระดับปริญญาตรี จำนวน 291,966 คน (ร้อยละ 31.59 ของผู้มีงานทำทั้งหมด) รองลงมาเป็นผู้มีการศึกษาระดับประถมศึกษา จำนวน 195,089 คน (ร้อยละ 21.11) และระดับมัธยมศึกษาตอนปลาย จำนวน 164,110 คน (ร้อยละ 17.76) ตามลำดับ ส่วนผู้มีงานทำที่ไม่มีการศึกษา มีจำนวน 12,893 คน (ร้อยละ 1.39)



แผนภูมิที่ 13 ผู้มีงานทำจังหวัดสงขลา จำแนกตามระดับการศึกษา ไตรมาส 1 ปี 2566

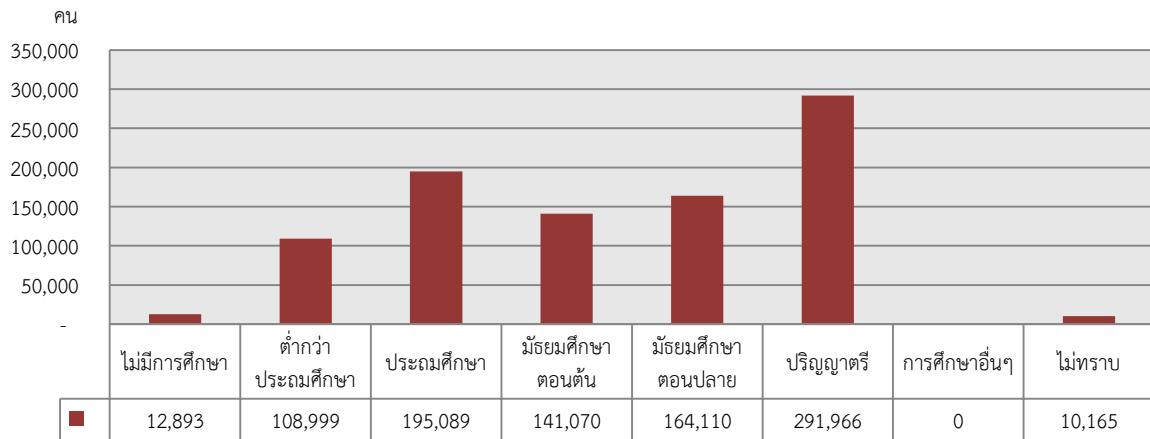

ที่มา : สำนักงานสถิติจังหวัดสงขลา

(ข้อมูล ณ ไตรมาส 1/2566 เนื่องจากข้อมูลไตรมาส 2/2566 อยู่ระหว่างการดำเนินการสำรวจ)

เมื่อพิจารณาผู้มีงานทำจำแนกตามอาชีพ ไตรมาส 1 ปี 2566 พบว่าอาชีพที่มีผู้ทำงานมากที่สุด 5 อันดับแรก ได้แก่

- (1) อาชีพผู้ปฏิบัติงานที่มีฝีมือในด้านการเกษตรและการประมง 281,170 คน (ร้อยละ 30.42)
- (2) อาชีพพนักงานบริการ และพนักงานในร้านค้าและตลาด 227,536 คน (ร้อยละ 24.62)
- (3) อาชีพผู้ประกอบการอาชีพงานพื้นฐาน 98,545 คน (ร้อยละ 10.66)
- (4) อาชีพช่างและผู้ปฏิบัติงานด้านความสามารถทางฝีมือและธุรกิจการค้าที่เกี่ยวข้อง 96,918 คน (ร้อยละ 10.49)
- (5) อาชีพผู้ประกอบการวิชาชีพด้านต่าง ๆ 60,287 คน (ร้อยละ 6.52)

แผนภูมิที่ 14 ผู้มีงานทำจังหวัดสงขลา จำแนกตามอาชีพสูงสุด 5 อันดับแรก ไตรมาส 1 ปี 2566

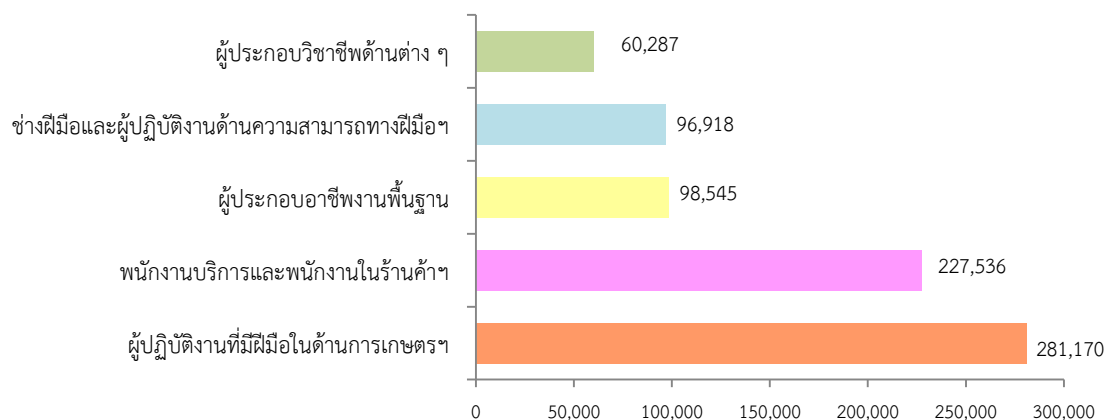

ที่มา : สำนักงานสถิติจังหวัดสงขลา

(ข้อมูล ณ ไตรมาส 1/2566 เนื่องจากข้อมูลไตรมาส 2/2566 อยู่ระหว่างการดำเนินการสำรวจ)



สำหรับผู้มีงานทำในจังหวัดสงขลา จำนวน 924,292 คน พบว่า ผู้ทำงานในภาคเกษตรกรรม จำนวน 297,165 คน (ร้อยละ 32.15 ของผู้มีงานทำทั้งหมด) ส่วนผู้ทำงานนอกภาคเกษตรกรรมมีจำนวน 627,127 คน (ร้อยละ 67.85 ของผู้มีงานทำทั้งหมด) เนื่องจากไตรมาสนี้ภาคเกษตรกรรมมีแนวโน้มปรับตัวสูงขึ้น เนื่องจากสภาพอากาศที่เอื้ออำนวย และการดูแลบำรุงรักษาของเกษตรกรเพื่อเร่งเก็บเกี่ยวผลผลิตจากราคาที่สูงขึ้น ประกอบกับพื้นที่ให้ผลผลิตเพิ่มขึ้นมากกว่าปีก่อน สอดคล้องกับแรงงานจากนอกภาคเกษตรกรรมมีปริมาณลดลงเล็กน้อย ตามความต้องการของประเทศคู่ค้ายังมีอยู่อย่างต่อเนื่อง โดยกลุ่มผู้ทำงานนอกภาคเกษตรกรรมจะทำงานในอุตสาหกรรมการขายส่ง ขายปลีกมากที่สุด จำนวน 195,603 คน (คิดเป็นร้อยละ 31.19 ของผู้มีงานทำนอกภาคเกษตรกรรมทั้งหมด) รองลงมาได้แก่ อุตสาหกรรมการผลิต จำนวน 85,499 คน (ร้อยละ 13.63) กิจกรรมโรงแรมและอาหาร จำนวน 67,473 คน (ร้อยละ 10.76) การก่อสร้าง จำนวน 63,497 คน (ร้อยละ 10.13) และการบริหารราชการและป้องกันประเทศ จำนวน 56,145 คน (ร้อยละ 8.95) ตามลำดับ

แผนภูมิที่ 15 ผู้มีงานทำจังหวัดสงขลา จำแนกตามประเภทอุตสาหกรรมนอกภาคเกษตรกรรม 5 อันดับแรก ไตรมาส 1 ปี 2566

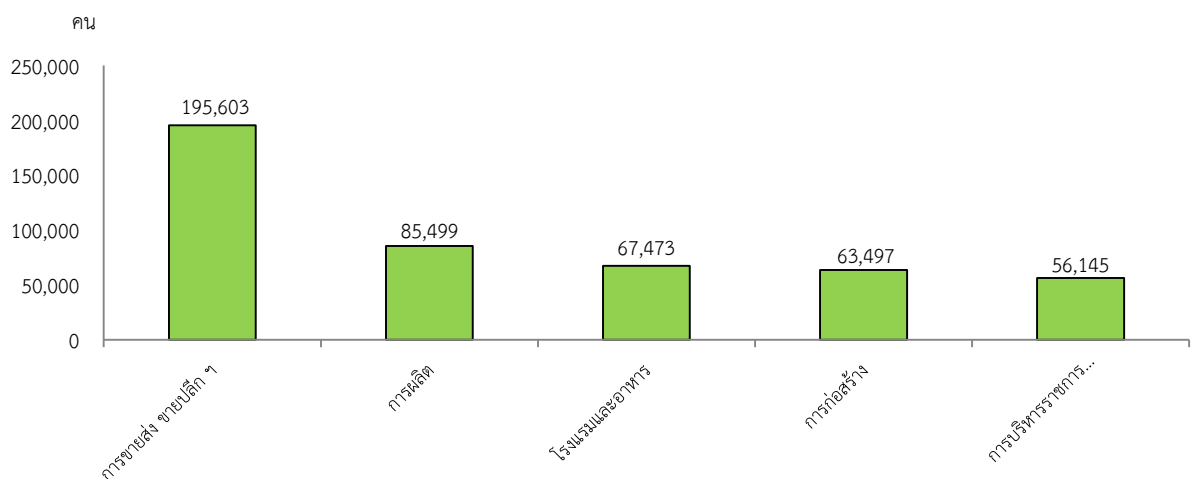

ที่มา : สำนักงานสถิติจังหวัดสงขลา

(ข้อมูล ณ ไตรมาส 1/2566 เนื่องจากข้อมูลไตรมาส 2/2566 อยู่ระหว่างดำเนินการสำรวจ)

ด้านสถานภาพการทำงานของผู้มีงานทำ พบว่าส่วนใหญ่เป็นลูกจ้างเอกชน จำนวน 343,351 คน (ร้อยละ 37.15 ของผู้มีงานทำทั้งหมด) รองลงมา ทำงานส่วนตัว จำนวน 291,190 คน (ร้อยละ 31.50) ช่วยธุรกิจครัวเรือน จำนวน 147,620 คน (ร้อยละ 15.97) และลูกจ้างรัฐบาล จำนวน 101,388 คน (ร้อยละ 10.97) ตามลำดับ ส่วนผู้มีงานทำที่มีสถานภาพเป็นนายจ้างมีจำนวน 40,743 คน (ร้อยละ 4.41)



แผนภูมิที่ 16 ผู้มีงานทำจังหวัดสงขลา จำแนกตามสถานภาพการทำงาน ไตรมาส 1 ปี 2566

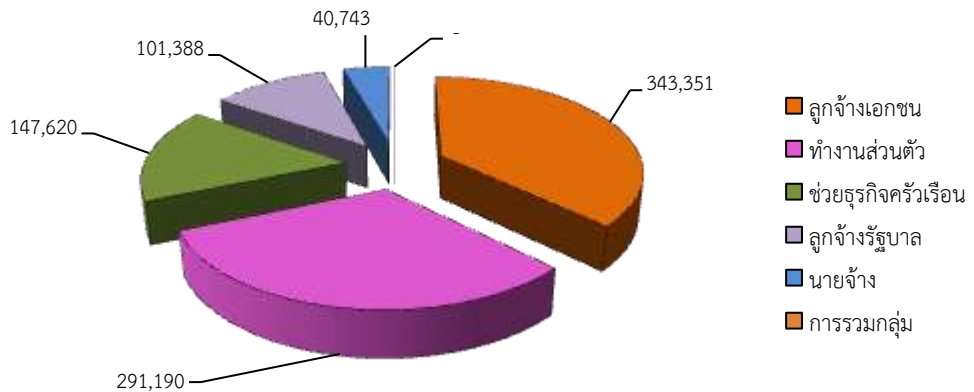

ที่มา : สำนักงานสถิติจังหวัดสงขลา (ข้อมูล ณ ไตรมาส 1/2566 เนื่องจากข้อมูลไตรมาส 2/2566 อยู่ระหว่างการดำเนินการสำรวจ)

แรงงานนอกระบบ ปี 2565

สำหรับแรงงานนอกระบบ ปี 2565 จากผลการศึกษาของสำนักงานสถิติจังหวัดสงขลา พบว่า จังหวัดสงขลาผู้มีงานทำ จำนวน 902,032 คน ในจำนวนนี้เป็นผู้ทำงานที่ไม่ได้รับความคุ้มครองและไม่มีหลักประกันทางสังคมจากการทำงานหรือเรียกว่า แรงงานนอกระบบ จำนวน 394,827 คน คิดเป็นร้อยละ 43.77 ของผู้มีงานทำทั้งหมด โดยจำแนกเป็นเพศชาย จำนวน 213,813 คน คิดเป็นร้อยละ 54.15 เพศหญิง จำนวน 181,013 คน คิดเป็นร้อยละ 45.85 ในปี 2564 ทั้งนี้ แรงงานนอกระบบเหล่านี้จะทำงานภาคเกษตรเป็นส่วนใหญ่มีจำนวน 236,798 คน คิดเป็นร้อยละ 59.98 ขณะที่นอกภาคเกษตรกรรมมีจำนวน 158,029 คน (ร้อยละ 40.02) ซึ่งกลุ่มนอกภาคเกษตรกรรมนี้ เมื่อพิจารณาจำแนกตามประเภทอุตสาหกรรมพบว่า อุตสาหกรรมที่มีจำนวนแรงงานนอกระบบสูงสุด คือ การขายส่ง การขายปลีก จำนวน 77,071 คน (ร้อยละ 48.77 ของผู้มีงานทำนอกภาคเกษตรทั้งหมด) รองลงมา คือ ที่พักแรมและบริการด้านอาหาร 26,665 คน (ร้อยละ 16.87) และการผลิต 23,725 คน (ร้อยละ 15.01) ตามลำดับ

แผนภูมิที่ 17 ผู้มีงานทำที่อยู่ในแรงงานนอกระบบ
จำแนกตามประเภทอุตสาหกรรมนอกภาคเกษตร (5 อันดับแรก) ปี 2565

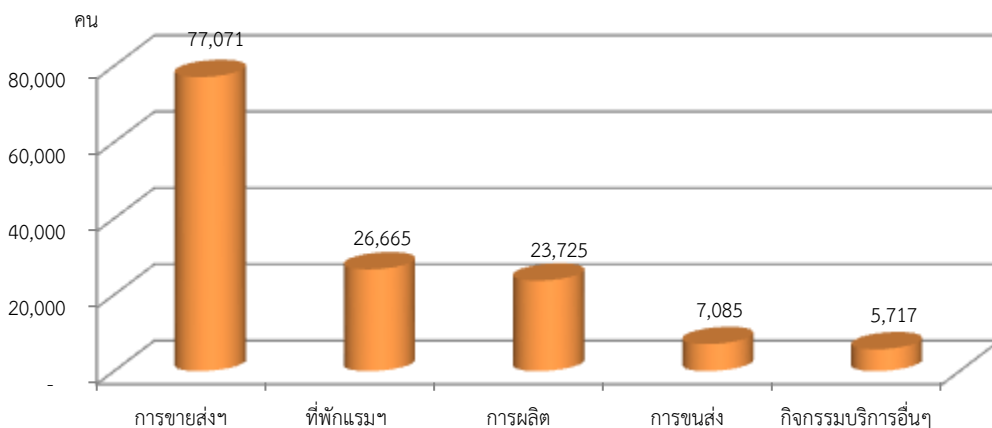

ที่มา : การสำรวจแรงงานนอกระบบ พ.ศ.2565 สำนักงานสถิติจังหวัดสงขลา



เมื่อพิจารณาแรงงานนอกระบบ จำแนกตามอายุ พบว่า แรงงานนอกระบบอยู่ในช่วงอายุ 60 ปีขึ้นไป มากที่สุด จำนวน 63,519 คน (ร้อยละ 16.09) รองลงมาผู้มีช่วงอายุ 45-49 ปี จำนวน 54,537 คน (ร้อยละ 13.81) และช่วงอายุ 55-59 ปี จำนวน 50,156 คน (ร้อยละ 12.70) ส่วนช่วงอายุ 15-19 ปี มีแรงงานนอกระบบน้อยที่สุดจำนวน 6,114 คน (ร้อยละ 1.55)

แผนภูมิที่ 18 ผู้มีงานทำที่อยู่ในแรงงานนอกระบบ จำแนกตามอายุ ปี 2565

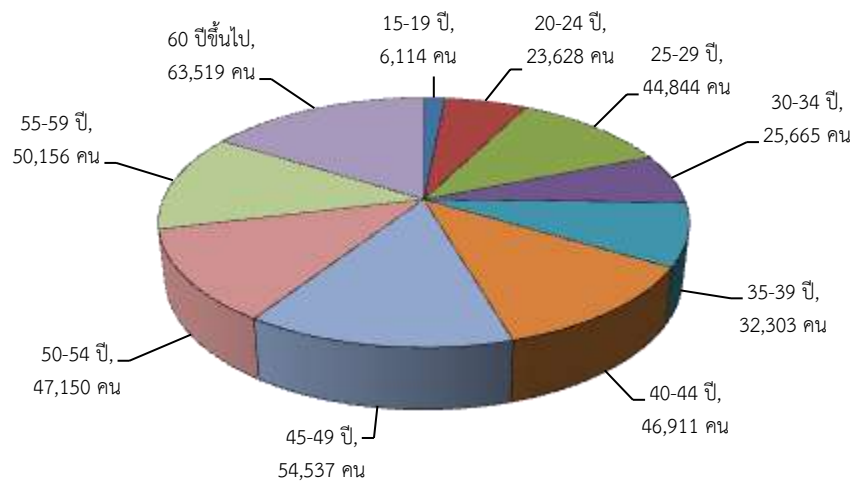

ที่มา : การสำรวจแรงงานนอกระบบ พ.ศ. 2565 สำนักงานสถิติจังหวัดสงขลา

สำหรับด้านการศึกษา พบว่าแรงงานนอกระบบส่วนใหญ่มีการศึกษาในระดับประถมศึกษา มากที่สุด จำนวน 108,854 คน (ร้อยละ 27.57) รองลงมาคือ ระดับมัธยมศึกษาตอนปลาย จำนวน 73,662 คน (ร้อยละ 18.66) และระดับต่ำกว่าประถมศึกษา จำนวน 72,262 คน (ร้อยละ 18.30) ตามลำดับ

แผนภูมิที่ 19 ผู้มีงานทำที่อยู่ในแรงงานนอกระบบ จำแนกตามระดับการศึกษา ปี 2565

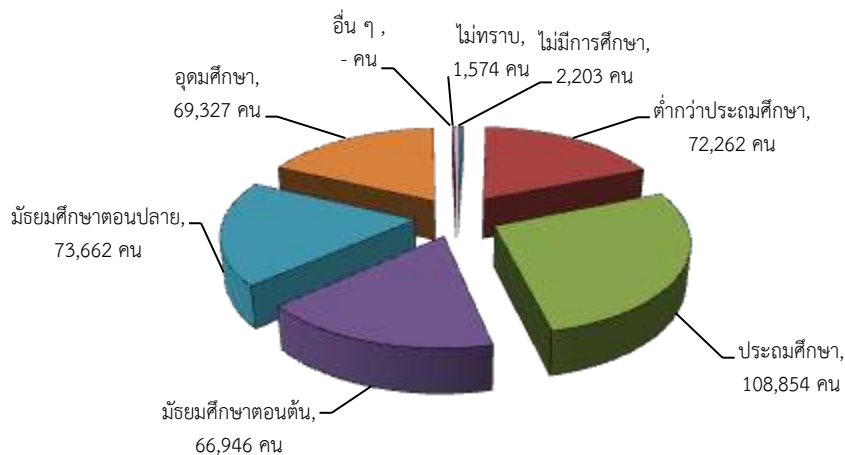

ที่มา : การสำรวจแรงงานนอกระบบ พ.ศ. 2565 สำนักงานสถิติจังหวัดสงขลา



เมื่อพิจารณาแรงงานนอกระบบจำแนกตามอาชีพ พบว่าผู้มีงานทำในอาชีพต่าง ๆ สูงสุด 5 อันดับแรก คือ ด้านการเกษตรและประมงมากที่สุด จำนวน 229,795 คน (ร้อยละ 58.20 ของผู้ที่อยู่ในแรงงานนอกระบบทั้งหมด) รองลงมา คือ อาชีพพนักงานบริการ จำนวน 95,492 คน (ร้อยละ 24.18) อาชีพด้านความสามารถทางฝีมือ จำนวน 29,805 คน (ร้อยละ 7.55) อาชีพพื้นฐานต่าง ๆ จำนวน 15,451 (ร้อยละ 3.91) และผู้ปฏิบัติงานโรงงานเครื่องจักร จำนวน 7,945 (ร้อยละ 2.01) ตามลำดับ

แผนภูมิที่ 20 ผู้มีงานทำที่อยู่ในแรงงานนอกระบบ
จำแนกตามอาชีพ (5 อันดับแรก) ปี 2565

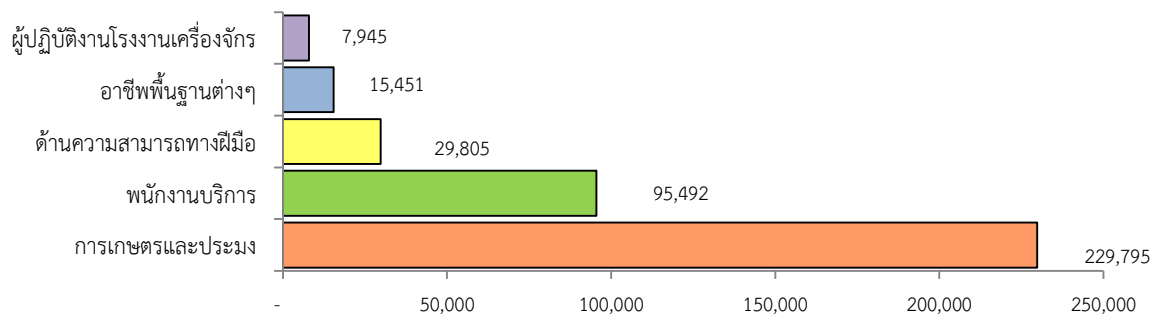

ที่มา : การสำรวจแรงงานนอกระบบ พ.ศ. 2565 สำนักงานสถิติจังหวัดสงขลา

◇ การส่งเสริมการมีงานทำ

📍 การจัดหางานในประเทศ

ภารกิจส่งเสริมให้ประชาชนมีงานทำเป็นภารกิจหลักของกระทรวงแรงงาน ซึ่งดำเนินการโดยสำนักงานจัดหางานจังหวัดสงขลา การส่งเสริมการมีงานทำในรูปแบบการจัดหางาน มีทั้งการหางานทำในประเทศและต่างประเทศ โดยการจัดหางานในจังหวัดสงขลา ในช่วงไตรมาส 2 ปี 2566 (เมษายน – มิถุนายน 2566) มีตำแหน่งงานว่างที่แจ้งผ่านสำนักงานจัดหางานจังหวัดสงขลา 3,030 อัตรา ซึ่งมีสัดส่วนที่ลดลง 4,963 อัตรา จากไตรมาสที่ผ่านมา คิดเป็นร้อยละ 62.09 (ไตรมาสที่ผ่านมาเท่ากับ 7,993 อัตรา) ในส่วนของผู้ลงทะเบียนสมัครงาน ไตรมาสนี้พบว่ามี 284 คน ซึ่งลดลง 3 อัตรา คิดเป็นร้อยละ 1.05 จากไตรมาสที่แล้วที่มี จำนวน 287 คน ขณะที่ผู้ได้รับการบรรจุงานในไตรมาสนี้มีจำนวน 778 คน ลดลง 179 อัตรา คิดเป็นร้อยละ 18.70 จากไตรมาสที่ผ่านมาที่มีจำนวน 957 คน



แผนภูมิที่ 21 เปรียบเทียบตำแหน่งงานว่าง/การสมัครงาน/การบรรจุงาน ไตรมาส 1 ปี 2565 - ไตรมาส 2 ปี 2566

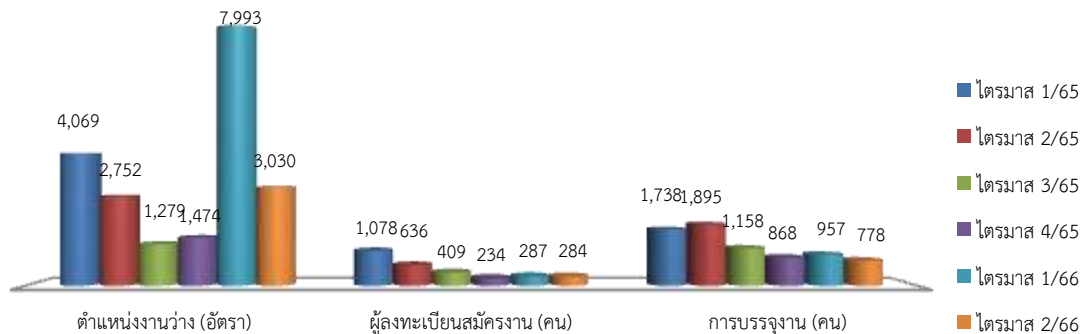

ที่มา : สำนักงานจัดหางานจังหวัดสงขลา

สำหรับตำแหน่งงานว่างในไตรมาสนี้ พบว่าเป็นเพศหญิง จำนวน 97 อัตรา คิดเป็นสัดส่วน (ร้อยละ 3.20) ของตำแหน่งงานว่างทั้งหมด ขณะที่เพศชายมีจำนวน 572 อัตรา (ร้อยละ 18.88) และที่ไม่ได้ระบุเพศ 2,361 อัตรา (ร้อยละ 77.92) การที่ตำแหน่งงานว่างมากกว่าครึ่งไม่ได้ระบุเพศ แสดงให้เห็นว่า สถานประกอบการหรือนายจ้างพิจารณาเห็นว่างานโดยทั่วไปไม่ว่าจะเป็นเพศชายหรือเพศหญิงก็สามารถทำได้เช่นกัน หรือไม่มี ความแตกต่างในเรื่องเพศ ในอีกประการหนึ่งนายจ้างพิจารณาเห็นว่าการไม่ระบุเพศจะมีผลดีในด้านโอกาส การคัดเลือกมากกว่าการระบุเพศ

เมื่อพิจารณาถึงจำนวนผู้มาลงทะเบียนสมัครงานในไตรมาสนี้ พบว่ามีจำนวนทั้งสิ้น 284 คน เป็นชาย 75 คน คิดเป็นร้อยละ 26.41 และเป็นหญิง 209 คน คิดเป็นร้อยละ 73.59 และการบรรจุงาน มีผู้ได้รับการบรรจุให้ทำงานทำทั้งสิ้น 778 คน โดยสัดส่วนของเพศหญิงจะได้รับการบรรจุงานมากกว่าเพศชาย กล่าวคือผู้บรรจุงานที่เป็นเพศหญิงมีจำนวน 498 คน คิดเป็นร้อยละ 64.01 ขณะที่เพศชายมีจำนวน 280 คน คิดเป็นร้อยละ 35.99

แผนภูมิที่ 22 ตำแหน่งงานว่าง / ผู้สมัครงาน และการบรรจุงานจังหวัดสงขลา จำแนกตามเพศ ไตรมาส 2 ปี 2566

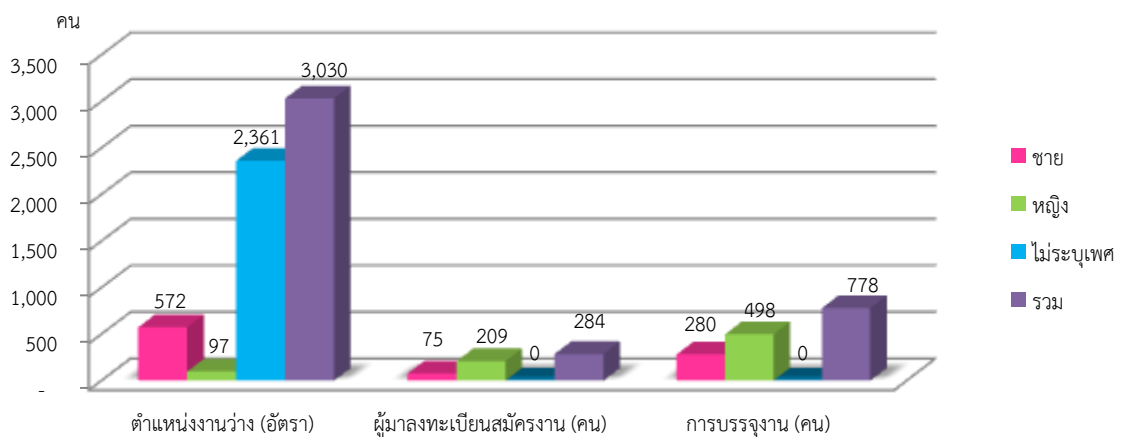

ที่มา : สำนักงานจัดหางานจังหวัดสงขลา



ช่วงอายุที่เป็นความต้องการของตลาดแรงงานในจังหวัดสงขลา ส่วนใหญ่จะมีอายุระหว่าง 18-24 ปี มากที่สุด คือ 1,046 อัตรา (ร้อยละ 34.52) รองลงมาคือ อายุ 25-29 ปี จำนวน 834 อัตรา (ร้อยละ 27.52) และอายุ 30-39 ปี จำนวน 661 อัตรา (ร้อยละ 21.82) สอดคล้องกับผู้ลงทะเบียนสมัครงาน ส่วนใหญ่จะมีอายุ ในช่วง 18-24 ปี มากที่สุด จำนวน 198 คน (ร้อยละ 69.72) รองลงมาเป็นผู้ลงทะเบียนสมัครงานที่มีอายุ ในช่วง 25-29 ปี จำนวน 61 คน (ร้อยละ 21.48) และอายุ 30-39 ปี จำนวน 17 คน (ร้อยละ 5.99) เมื่อพิจารณาผู้ได้รับการบรรจุงานสูงสุดอยู่ในช่วงอายุ 25-29 ปี จำนวน 242 คน (ร้อยละ 31.10) รองลงมาคือ ช่วงอายุ 30-39 ปี จำนวน 241 คน (ร้อยละ 30.98) และช่วงอายุ 18-24 ปี จำนวน 178 คน (ร้อยละ 22.88) ตามลำดับ

แผนภูมิที่ 23 ตำแหน่งงานว่าง/ผู้ลงทะเบียนสมัครงาน/การบรรจุงาน จำแนกตามอายุ ไตรมาส 2 ปี 2566

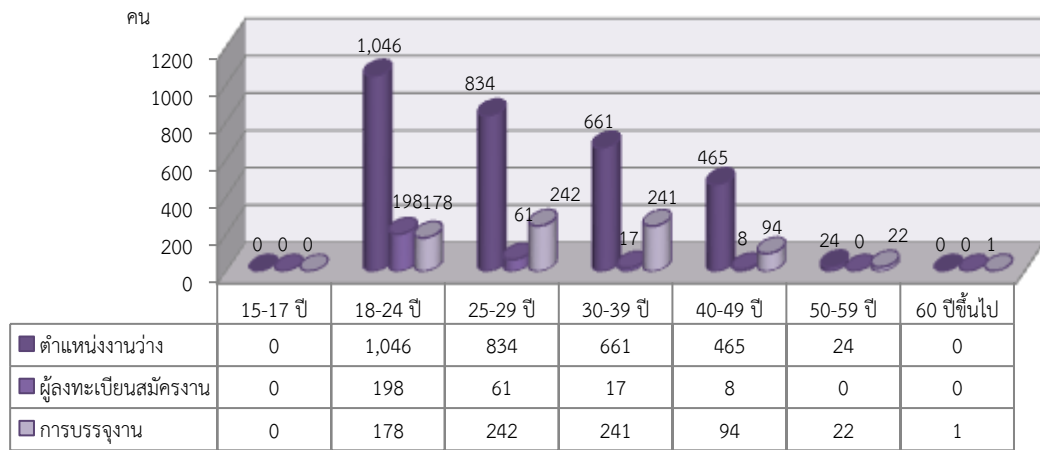

ที่มา : สำนักงานจัดหางานจังหวัดสงขลา

เมื่อพิจารณาความต้องการตำแหน่งงานว่างจำแนกตามวุฒิการศึกษาจะพบว่าสูงสุดจะอยู่ที่การศึกษาระดับประถมศึกษาและต่ำกว่า จำนวน 679 อัตรา (ร้อยละ 22.41) รองลงมาเป็นการศึกษาาระดับปริญญาตรี จำนวน 677 อัตรา (ร้อยละ 22.34) และการศึกษาระดับมัธยมศึกษา จำนวน 627 อัตรา (ร้อยละ 20.69) ตามลำดับ แสดงให้เห็นว่าในไตรมาสนี้ตลาดแรงงานในจังหวัดสงขลาที่มีความต้องการแรงงานในระดับประถมศึกษาและต่ำกว่า และระดับปริญญาตรี มากกว่าระดับการศึกษาอื่น ๆ สอดคล้องกับผู้ลงทะเบียนสมัครงานส่วนใหญ่เป็นผู้ที่มีการศึกษาระดับปริญญาตรีสูงสุด จำนวน 164 คน (ร้อยละ 57.75) รองลงมาเป็นระดับปวส. จำนวน 73 คน (ร้อยละ 25.70) และการศึกษาระดับมัธยมศึกษา จำนวน 25 คน (ร้อยละ 8.80) และเมื่อพิจารณาสัดส่วนของการบรรจุงานพบว่า ระดับมัธยมศึกษาได้รับการบรรจุงานสูงสุด จำนวน 269 คน (ร้อยละ 34.58) เมื่อเทียบกับระดับการศึกษาอื่น ๆ รองลงมาเป็นระดับปริญญาตรี จำนวน 231 คน (ร้อยละ 29.69) และการศึกษาระดับ ปวส.จำนวน 148 คน (ร้อยละ 19.02)

ประเด็นที่น่าสังเกต คือ ในไตรมาสนี้ตำแหน่งงานว่างทุกระดับการศึกษามีสัดส่วนมากกว่าผู้สมัครงาน แสดงให้เห็นว่าในไตรมาสนี้ตลาดแรงงานมีความต้องการแรงงานในระดับปริญญาตรีและระดับอื่นๆ เป็นจำนวนมาก ฉะนั้น ระบบการศึกษาต้องเร่งผลิตคนในระดับมัธยมศึกษา เพื่อรองรับตลาดแรงงานควบคู่กับการสร้างค่านิยมในเรื่องการศึกษาให้เยาวชนเห็นคุณค่าของการศึกษาระดับขั้นพื้นฐาน ทั้งระดับมัธยมศึกษา และระดับ ปวช. ปวส. ว่าไม่ได้ด้อยไปกว่าระดับปริญญาตรี และยังสามารถหางานได้มากและง่ายกว่า เนื่องจากเป็นที่ต้องการของตลาดแรงงานมากกว่านั่นเอง ที่ผ่านมายุวชน มีค่านิยมและให้ความสำคัญกับการศึกษาต่อระดับปริญญาตรีสูงมาก เมื่อตำแหน่งงานว่างไม่สอดคล้องกับระดับการศึกษาของผู้สมัครงานที่จบ จึงส่งผลต่อการหางานต่ำระดับการศึกษาตามมา



แผนภูมิที่ 24 ตำแหน่งงานว่าง / ผู้สมัครงาน / การบรรจงานจังหวัดสงขลา จำแนกตามระดับการศึกษา ไตรมาส 2 ปี 2566

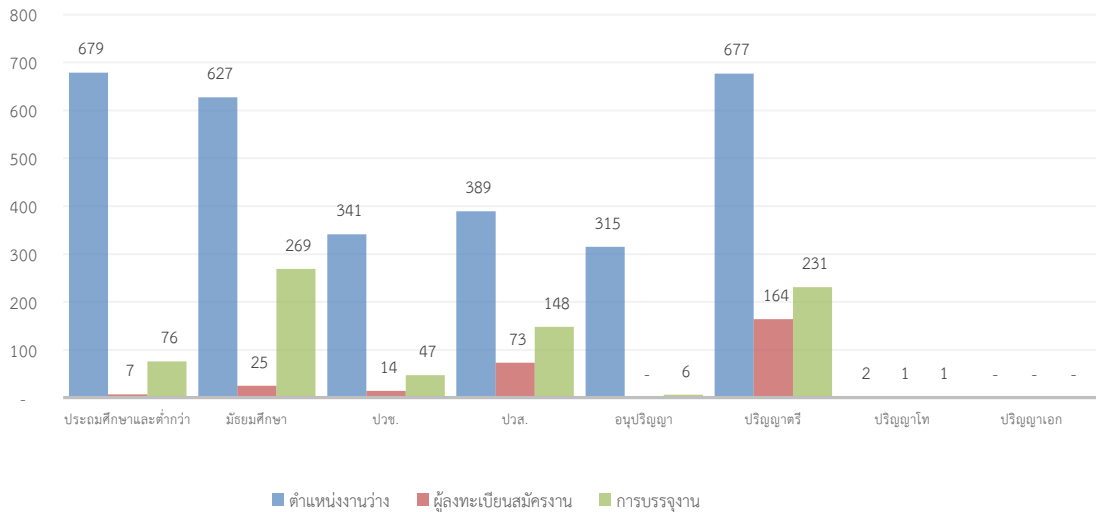

ที่มา : สำนักงานจัดหางานจังหวัดสงขลา

หากศึกษาด้านอาชีพ พบว่า

อาชีพที่มีตำแหน่งงานว่างสูงสุด 3 อันดับแรก คือ

- | | | |
|--|-------|----------------------------|
| (1) อาชีพขั้นพื้นฐานต่าง ๆ ในด้านการขายและการให้บริการ | จำนวน | 1,270 อัตรา (ร้อยละ 41.91) |
| (2) อาชีพช่างเทคนิคและผู้ปฏิบัติงานที่เกี่ยวข้อง | จำนวน | 487 อัตรา (ร้อยละ 16.07) |
| (3) อาชีพเสมียน เจ้าหน้าที่ | จำนวน | 444 อัตรา (ร้อยละ 14.65) |

อาชีพที่มีผู้ลงทะเบียนสมัครงานสูงสุด 3 อันดับแรก คือ

- | | | |
|---|-------|----------------------|
| (1) อาชีพเสมียน เจ้าหน้าที่ | จำนวน | 96 คน (ร้อยละ 33.80) |
| (2) อาชีพช่างเทคนิคและผู้ปฏิบัติงานที่เกี่ยวข้อง | จำนวน | 74 คน (ร้อยละ 26.06) |
| (3) อาชีพผู้บัญญัติกฎหมายข้าราชการระดับอาวุโส ผู้จัดการ | จำนวน | 44 คน (ร้อยละ 15.49) |

อาชีพที่มีการบรรจงานสูงสุด 3 อันดับแรก คือ

- | | | |
|--|-------|--------------------------|
| (1) อาชีพขั้นพื้นฐานต่าง ๆ ในด้านการขายและการให้บริการ | จำนวน | 298 อัตรา (ร้อยละ 38.30) |
| (2) อาชีพเสมียน เจ้าหน้าที่ | จำนวน | 172 อัตรา (ร้อยละ 22.11) |
| (3) อาชีพช่างเทคนิคและผู้ปฏิบัติงานที่เกี่ยวข้อง | จำนวน | 140 อัตรา (ร้อยละ 17.99) |

*** **หมายเหตุ** อาชีพงานพื้นฐาน ได้แก่ ผู้ที่ทำงานเรียบง่ายและเป็นประจำหรือทำซ้ำ ๆ หากมีการใช้เครื่องมือก็จะเป็นเครื่องมือแบบใช้มือถือ ไม่ซับซ้อนและใช้แรงกาย



**แผนภูมิที่ 25 อาชีพที่มีตำแหน่งงานว่าง / ผู้สมัครงาน / การบรรจงานในจังหวัดสงขลา
ไตรมาส 2 ปี 2566**

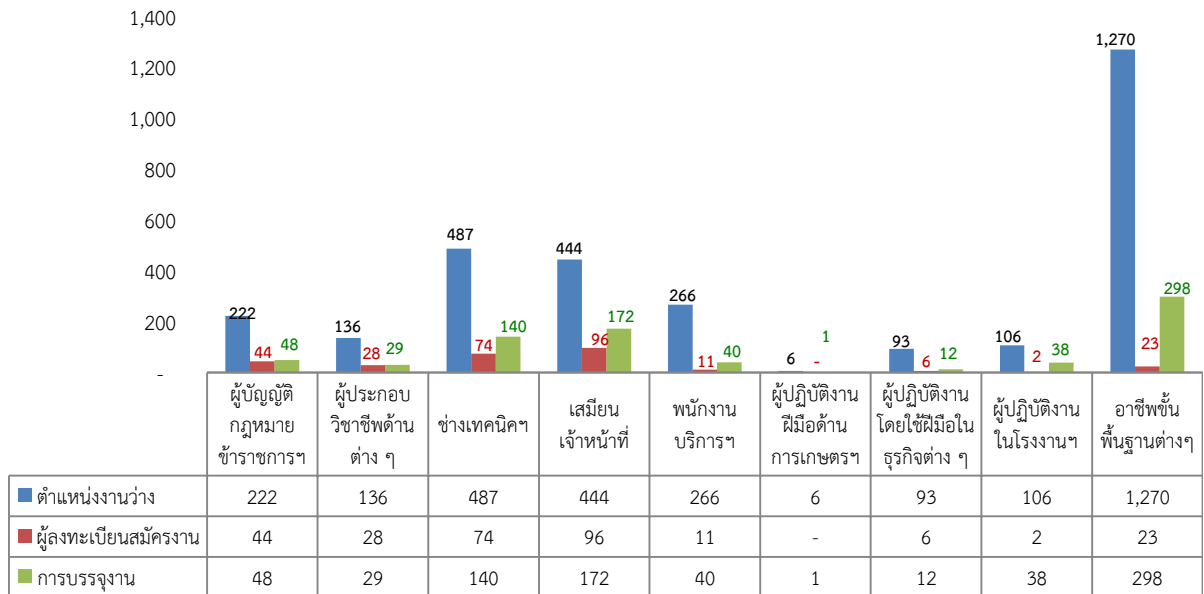

ที่มา : สำนักงานจัดหางานจังหวัดสงขลา

หากศึกษาด้านอุตสาหกรรม พบว่า

ประเภทอุตสาหกรรมที่มีตำแหน่งงานว่างสูงสุด 5 อันดับแรก คือ

- (1) การผลิต จำนวน 1,276 อัตรา (ร้อยละ 42.11)
- (2) การขายส่ง การขายปลีก การซ่อมแซมยานยนต์ฯ จำนวน 1,009 อัตรา (ร้อยละ 33.30)
- (3) กิจกรรมการบริหาร และบริการสนับสนุน จำนวน 145 อัตรา (ร้อยละ 4.79)
- (4) โรงแรม และภัตตาคาร จำนวน 128 อัตรา (ร้อยละ 4.22)
- (5) การเป็นสื่อกลางทางการเงิน และประกันภัย จำนวน 124 อัตรา (ร้อยละ 4.09)

ประเภทอุตสาหกรรมที่มีการบรรจงานสูงสุด 5 อันดับแรก คือ

- (1) การผลิต จำนวน 344 อัตรา (ร้อยละ 44.22)
- (2) การขายส่ง การขายปลีก การซ่อมแซมยานยนต์ฯ จำนวน 268 อัตรา (ร้อยละ 34.45)
- (3) การขนส่ง สถานที่เก็บสินค้า และการคมนาคม จำนวน 28 อัตรา (ร้อยละ 3.60)
- (3) กิจกรรมการบริหาร และบริการสนับสนุน จำนวน 25 อัตรา (ร้อยละ 3.21)
- (5) กิจกรรมวิชาชีพ วิทยาศาสตร์ และวิชาการ จำนวน 23 อัตรา (ร้อยละ 2.96)



แผนภูมิที่ 26 ประเภทอุตสาหกรรมที่มีตำแหน่งงานว่างจังหวัดสงขลาสูงสุด 5 อันดับ ไตรมาส 2 ปี 2566

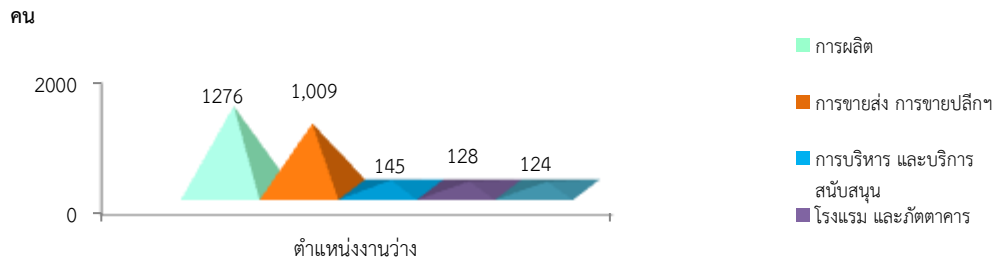

ที่มา : สำนักงานจัดหางานจังหวัดสงขลา

แผนภูมิที่ 27 ประเภทอุตสาหกรรมที่มีการบรรจุนงานจังหวัดสงขลาสูงสุด 5 อันดับ ไตรมาส 2 ปี 2566

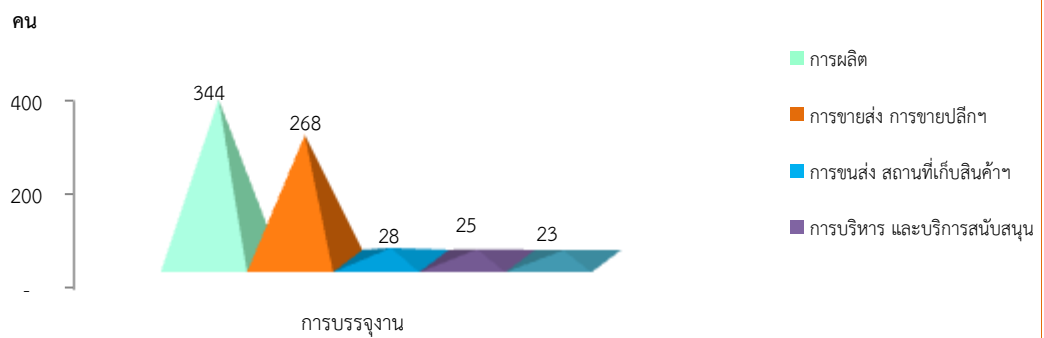

ที่มา : สำนักงานจัดหางานจังหวัดสงขลา

สำหรับการดำเนินการเพื่อส่งเสริมการมีงานทำในจังหวัดสงขลาในไตรมาสนี้ พบว่า สำนักงานจัดหางานจังหวัดสงขลา ได้จัดกิจกรรมดำเนินการเพื่อส่งเสริมการมีงานทำทั้งหมด จำนวน 5 กิจกรรม 188 ครั้ง มีผู้ได้รับประโยชน์จากการจัดกิจกรรมทั้งหมด จำนวน 3,827 คน กิจกรรมสูงสุด 3 อันดับแรก คือ กิจกรรมโครงการศูนย์ตรีเทพเพื่อการจ้างงานครบวงจร จำนวน 155 ครั้ง ผู้ได้รับประโยชน์ จำนวน 155 คน กิจกรรมแนะแนวอาชีพ จำนวน 26 ครั้ง ผู้ได้รับประโยชน์ จำนวน 2,812 คน และโครงการจัดหางานเชิงรุกเพื่อการมีงานทำอย่างยั่งยืน กิจกรรมเสริมสร้างความมั่นคงและยั่งยืน (Mobile Unit) จำนวน 4 ครั้ง ผู้ได้รับประโยชน์ จำนวน 826 คน



☛ แรงงานต่างด้าว

จังหวัดสงขลามีแรงงานต่างด้าวมรวม 41,153 คน เป็นแรงงานต่างด้าวที่ได้รับอนุญาตทำงาน ถูกกฎหมาย จำแนกเป็นกลุ่มต่าง ๆ ดังนี้

1. แรงงานต่างด้าวประเภททั่วไป ได้แก่ คนต่างด้าวที่มีถิ่นที่อยู่ในราชอาณาจักร หรือได้รับอนุญาตให้เข้ามาในราชอาณาจักรเป็นการชั่วคราว จำนวน 1,128 คน
2. แรงงานต่างด้าวตามบันทึกความเข้าใจ (MOU) ได้แก่ คนต่างด้าวสัญชาติเมียนมา ลาว และ กัมพูชาที่เข้ามาทำงานตามความตกลงระหว่างรัฐบาลไทยกับรัฐบาลประเทศต้นทาง จำนวน 10,382 คน
3. แรงงานต่างด้าวตามมติคณะรัฐมนตรี จำนวน 28,886 คน จำแนกกลุ่มได้ดังนี้
 - 3.1 กลุ่มตามมติคณะรัฐมนตรี เมื่อวันที่ 20 สิงหาคม 2562 จำนวน - คน
 - 3.2 กลุ่มตามมติคณะรัฐมนตรี เมื่อวันที่ 4 สิงหาคม 2563 จำนวน - คน
 - 3.3 กลุ่มตามมติคณะรัฐมนตรี เมื่อวันที่ 26 มกราคม 2564 จำนวน - คน
 - 3.4 กลุ่มตามมติคณะรัฐมนตรี เมื่อวันที่ 13 กรกฎาคม 2564 จำนวน - คน
 - 3.5 กลุ่มตามมติคณะรัฐมนตรี เมื่อวันที่ 28 กันยายน 2564 จำนวน - คน
 - 3.6 กลุ่มตามมติคณะรัฐมนตรี เมื่อวันที่ 5 กรกฎาคม 2565 จำนวน 28,886 คน
4. แรงงานต่างด้าวส่งเสริมการลงทุน ได้แก่ คนต่างด้าวที่เข้ามาทำงานในราชอาณาจักร ตามกฎหมายว่าด้วยการส่งเสริมการลงทุน (พระราชบัญญัติส่งเสริมการลงทุน พ.ศ. 2520) หรือกฎหมายอื่น ได้แก่ พ.ร.บ.นิคมอุตสาหกรรมแห่งประเทศไทย พ.ศ. 2522 และ พ.ร.บ.ปิโตรเลียม พ.ศ. 2514 จำนวน 165 คน
5. แรงงานต่างด้าวบุคคลพื้นที่สูง ได้แก่ คนต่างด้าวที่ไม่ได้รับสัญชาติไทยตามกฎหมายว่าด้วยสัญชาติ และกระทรวงมหาดไทยได้ออกเอกสารเพื่อรอพิสูจน์สถานะยื่นขอใบอนุญาตทำงาน จำนวน 592 คน

แผนภูมิที่ 28 แรงงานต่างด้าวที่ได้รับอนุญาตทำงานถูกกฎหมายในจังหวัดสงขลา

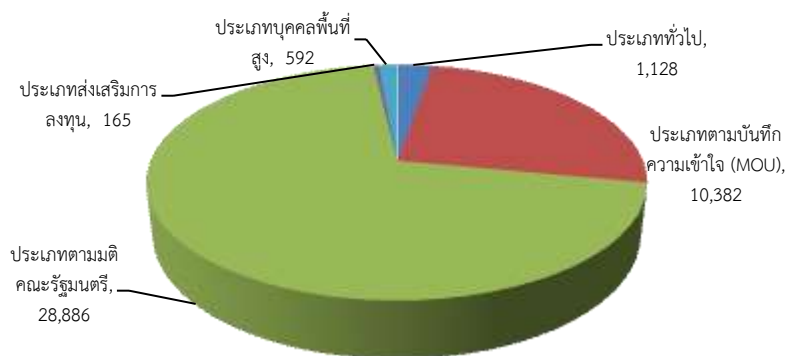

ที่มา : สำนักงานจัดหางานจังหวัดสงขลา (ข้อมูล ณ วันที่ 30 มิถุนายน 2566)

แรงงานต่างด้าว 3 สัญชาติ (เมียนมา ลาว กัมพูชา) จังหวัดสงขลา มีจำนวนทั้งสิ้น 39,267 คน จำแนกเป็นแรงงานต่างด้าวสัญชาติเมียนมา จำนวน 35,585 คน (ร้อยละ 90.62) สัญชาติกัมพูชา จำนวน 2,512 คน (ร้อยละ 6.40) และสัญชาติลาว จำนวน 1,170 คน (ร้อยละ 2.98)



หากพิจารณาแรงงานต่างด้าวเข้าเมืองถูกกฎหมาย แยกตามประเภทอาชีพในจังหวัดสงขลาไตรมาสนี้ มีจำนวนทั้งหมด 1,589 คน ส่วนใหญ่ประกอบอาชีพผู้ประกอบการวิชาชีพด้านต่าง ๆ จำนวน 628 คน (ร้อยละ 39.52) รองลงมาเป็น คนงานซึ่งมิได้จำแนกไว้ในหมวดอื่น จำนวน 355 คน (ร้อยละ 22.34) และผู้บัญญัติกฎหมาย ข้าราชการระดับอาวุโส และผู้จัดการ จำนวน 330 คน (ร้อยละ 20.77) ตามลำดับ

แผนภูมิที่ 29 แรงงานต่างด้าวเข้าเมืองถูกกฎหมาย จำแนกตามอาชีพ 3 อันดับแรก ไตรมาส 2 ปี 2566

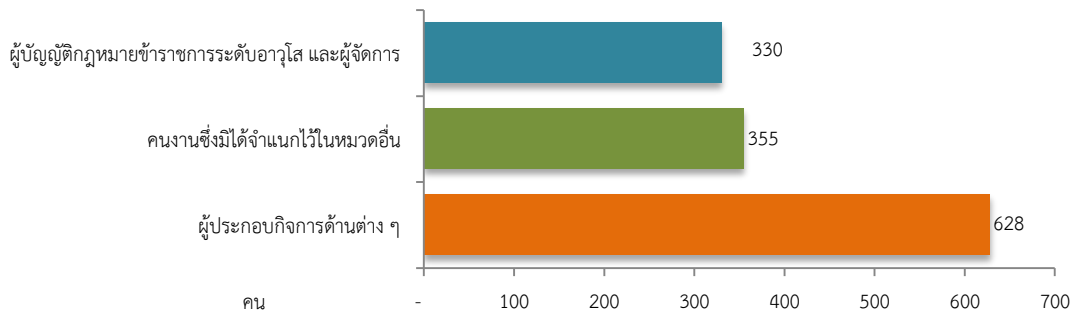

ที่มา : สำนักงานจัดหางานจังหวัดสงขลา

เมื่อพิจารณาแรงงานต่างด้าวเข้าเมืองถูกกฎหมาย จำแนกตามสัญชาติ พบว่า สัญชาติอื่น ๆ จำนวน 775 คน (ร้อยละ 48.77) รองลงมาคือ สัญชาติฟิลิปปินส์ จำนวน 234 คน (ร้อยละ 14.73) สัญชาติ มาเลเซีย จำนวน 220 คน (ร้อยละ 13.85) สัญชาติจีน จำนวน 154 คน (ร้อยละ 9.69) และสัญชาติอังกฤษ จำนวน 59 คน (ร้อยละ 3.71)

แผนภูมิที่ 30 แรงงานต่างด้าวเข้าเมืองถูกกฎหมาย จำแนกตามสัญชาติ ไตรมาส 2 ปี 2566

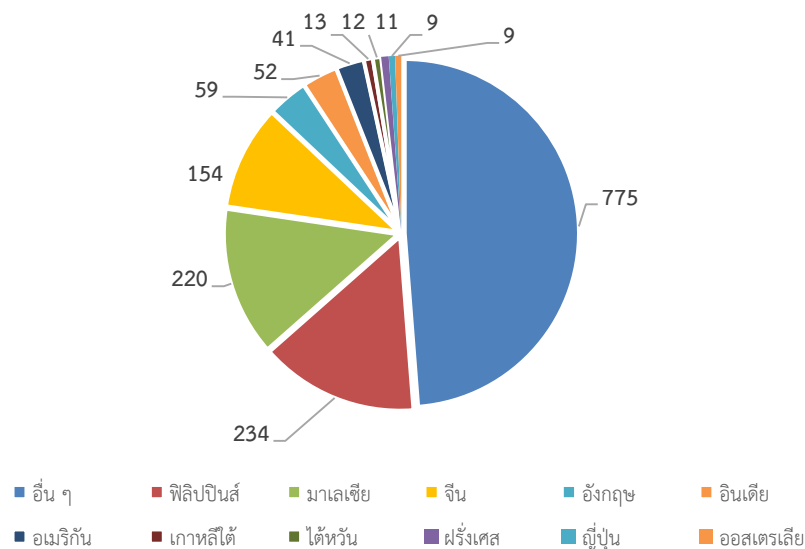

ที่มา : สำนักงานจัดหางานจังหวัดสงขลา



☛ แรงงานไทยในต่างประเทศ

แรงงานไทยที่ลงทะเบียนแจ้งความประสงค์เดินทางไปทำงานต่างประเทศในไตรมาสนี้ มีจำนวนทั้งสิ้น 183 คน เพศชาย จำนวน 117 คน และเพศหญิง จำนวน 66 คน ส่วนใหญ่เป็นผู้มีการศึกษาระดับมัธยมศึกษา จำนวน 75 คน (ร้อยละ 40.98) รองลงมาคือ ระดับปริญญาตรี จำนวน 52 คน (ร้อยละ 28.42) ระดับประถมศึกษา จำนวน 38 คน (ร้อยละ 20.77) ระดับปวช. ปวส. ปวท. อนุปริญญา จำนวน 13 คน (ร้อยละ 7.10) และระดับปริญญาโท จำนวน 5 คน (ร้อยละ 2.73) ข้อมูลดังกล่าวสะท้อนให้เห็นว่าแรงงานส่วนใหญ่ของจังหวัดสงขลาไม่นิยมเดินทางไปทำงานต่างประเทศ

แผนภูมิที่ 31 แรงงานไทยในจังหวัดสงขลา ที่แจ้งความประสงค์เดินทางไปทำงานต่างประเทศ จำแนกตามระดับการศึกษา ไตรมาส 2 ปี 2566

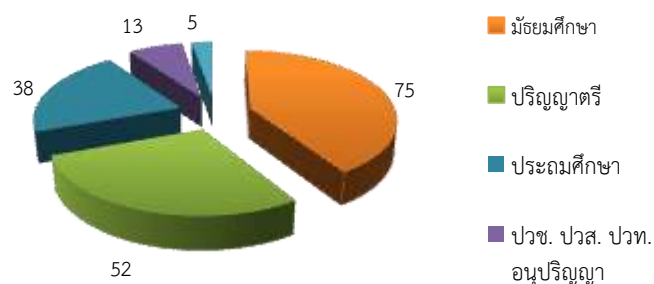

ที่มา : สำนักงานจัดหางานจังหวัดสงขลา

แรงงานไทยในจังหวัดสงขลา ที่ได้ขออนุมัติเดินทางไปทำงานต่างประเทศ ไตรมาส 2 ปี 2566 จำนวน 470 คน จำแนกตามวิธีการเดินทาง พบว่า ส่วนใหญ่เดินทางไปทำงานประเภท Re-Entry คือ การแจ้งกลับไปทำงานอีกครั้งหนึ่ง จำนวน 401 คน (ร้อยละ 85.32) รองลงมาคือ นายจ้างพาไปทำงาน จำนวน 40 คน (ร้อยละ 8.51) บริษัทจัดหางานจัดส่ง จำนวน 13 คน (ร้อยละ 2.77) เดินทางด้วยตนเอง จำนวน 11 คน (ร้อยละ 2.34) กรมการจัดหางานจัดส่ง จำนวน 3 คน (ร้อยละ 0.64) และนายจ้างพาไปงาน จำนวน 2 คน (ร้อยละ 0.43) ตามลำดับ

แผนภูมิที่ 32 แรงงานไทยในจังหวัดสงขลาที่ได้รับการอนุมัติให้เดินทางไปทำงานต่างประเทศ จำแนกตามวิธีการเดินทาง ไตรมาส 2 ปี 2566

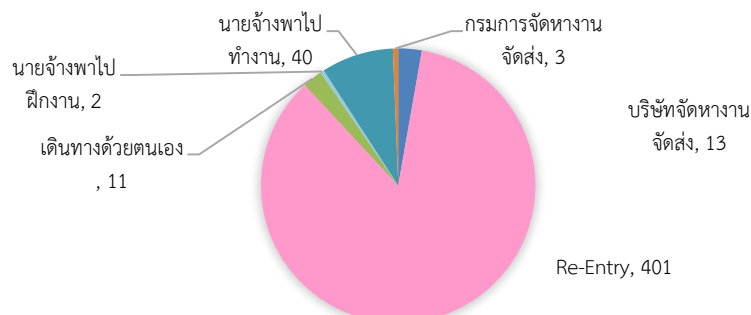

ที่มา : สำนักงานจัดหางานจังหวัดสงขลา



สำหรับแรงงานไทยที่ขออนุมัติเดินทางไปทำงานต่างประเทศ จำแนกตามภูมิภาค ไตรมาส 2 ปี 2566 ส่วนใหญ่เดินทางไปทำงานในแถบเอเชียทั้งสิ้น จำนวน 442 คน (ร้อยละ 94.05) รองลงมาคือ เดินทางไปทำงานในแถบตะวันออกกลาง จำนวน 15 คน (ร้อยละ 3.19) เดินทางไปทำงานในแถบภูมิภาคอื่น ๆ จำนวน 8 คน (ร้อยละ 1.70) และเดินทางไปทำงานในแถบแอฟริกา จำนวน 5 คน (ร้อยละ 1.06)

แผนภูมิที่ 33 แรงงานไทยในจังหวัดสงขลา ที่ได้รับการอนุมัติเดินทางไปทำงานต่างประเทศ จำแนกตามภูมิภาค ไตรมาส 2 ปี 2566

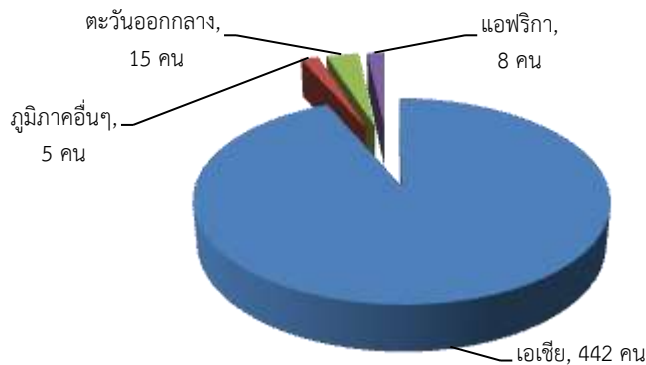

ที่มา : สำนักงานจัดหางานจังหวัดสงขลา

◇ การพัฒนาศักยภาพแรงงาน

ในรอบไตรมาส 2 ปี 2566 (เดือนเมษายน – มิถุนายน 2566) สถาบันพัฒนาฝีมือแรงงาน 12 สงขลา ได้ดำเนินการฝึกอบรมพัฒนาผู้ใช้แรงงานในรูปแบบต่าง ๆ ได้แก่ การฝึกเตรียมเข้าทำงาน การฝึกยกระดับฝีมือแรงงาน การทดสอบมาตรฐานฝีมือแรงงาน และการฝึกเสริมทักษะฝีมือแรงงาน เพื่อเพิ่มศักยภาพฝีมือแรงงานไทยให้มีมาตรฐานฝีมือทัดเทียมประเทศต่างๆ และขณะเดียวกันเป็นการพัฒนาทักษะให้สอดคล้องกับความต้องการของตลาดแรงงาน โดยภาพรวมของการฝึกต่าง ๆ

🕒 **การฝึกเตรียมเข้าทำงาน** การฝึกเตรียมเข้าทำงานในจังหวัดสงขลา ในไตรมาสนี้พบว่า มีผู้เข้ารับการฝึกเตรียมเข้าทำงานทั้งสิ้น 20 คน อยู่ระหว่างฝึกงาน คือกลุ่มอาชีพช่างเครื่องกลทั้งหมด

🕒 **การฝึกยกระดับฝีมือแรงงาน** การฝึกยกระดับฝีมือแรงงานในจังหวัดสงขลา มีผู้เข้ารับการฝึกยกระดับฝีมือแรงงานทั้งสิ้น 926 คน ผ่านการฝึก 907 คน คิดเป็นร้อยละ 97.95 เมื่อพิจารณาจากกลุ่มอาชีพที่มีผู้เข้ารับการฝึกยกระดับฝีมือแรงงานสูงสุดในไตรมาสนี้ พบว่า กลุ่มอาชีพธุรกิจและบริการ จำนวน 386 คน (ร้อยละ 41.68 ของผู้เข้ารับการฝึกทั้งหมด) ผ่านการฝึก จำนวน 382 คน (ร้อยละ 41.25) รองลงมาคือ กลุ่มอาชีพช่างไฟฟ้า อิเล็กทรอนิกส์ คอมพิวเตอร์ จำนวน 233 คน (ร้อยละ 25.16) ผ่านการฝึก จำนวน 229 คน (ร้อยละ 24.73) กลุ่มอาชีพช่างเครื่องกล จำนวน 143 คน (ร้อยละ 15.44) ผ่านการฝึก จำนวน 142 คน (ร้อยละ 15.33) กลุ่มอาชีพช่างอุตสาหกรรม จำนวน 84 คน (ร้อยละ 9.07) ผ่านการฝึก จำนวน 74 คน (ร้อยละ 7.99) และ กลุ่มอาชีพเกษตรอุตสาหกรรม จำนวน 80 คน (ร้อยละ 8.64) ผ่านการฝึก จำนวน 80 คน (ร้อยละ 8.64) ตามลำดับ



**แผนภูมิที่ 35 การฝึกยกระดับฝีมือแรงงานและผ่านการฝึกยกระดับฝีมือแรงงานในจังหวัดสงขลา
จำแนกตามกลุ่มอาชีพ ไตรมาส 2 ปี 2566**

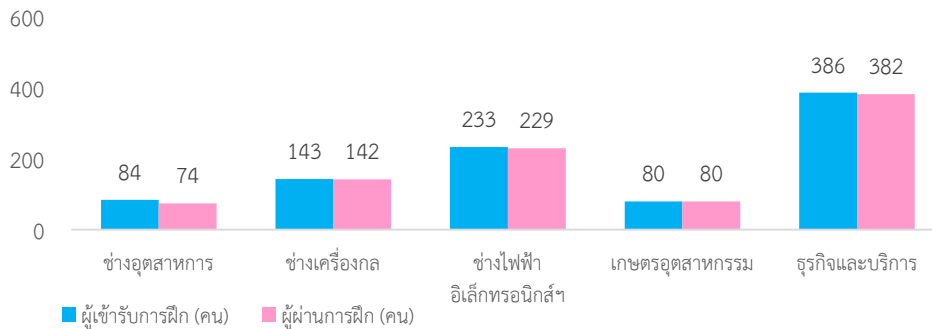

ที่มา : สถาบันพัฒนาฝีมือแรงงาน 12 สงขลา

🕒 การทดสอบมาตรฐานฝีมือแรงงาน การทดสอบมาตรฐานฝีมือแรงงานในจังหวัดสงขลา มีผู้เข้ารับการทดสอบมาตรฐานฝีมือแรงงานทั้งสิ้น 243 คน ผ่านการทดสอบ 220 คน คิดเป็นร้อยละ 90.53 เมื่อพิจารณากลุ่มอาชีพที่มีผู้เข้ารับการทดสอบมาตรฐานฝีมือแรงงานมากที่สุดในไตรมาสนี้ พบว่า กลุ่มอาชีพช่างไฟฟ้า อิเล็กทรอนิกส์ คอมพิวเตอร์ จำนวน 134 คน (ร้อยละ 55.14 ของจำนวนผู้เข้ารับการทดสอบทั้งหมด) ผ่านการทดสอบ จำนวน 113 คน (ร้อยละ 46.50) และกลุ่มอาชีพธุรกิจและบริการ จำนวน 109 คน (ร้อยละ 44.86) ผ่านการทดสอบ จำนวน 107 คน (ร้อยละ 44.03)

**แผนภูมิที่ 36 การทดสอบมาตรฐานฝีมือแรงงานและผ่านการทดสอบมาตรฐานฝีมือแรงงานในจังหวัดสงขลา
จำแนกตามกลุ่มอาชีพ ไตรมาส 2 ปี 2566**

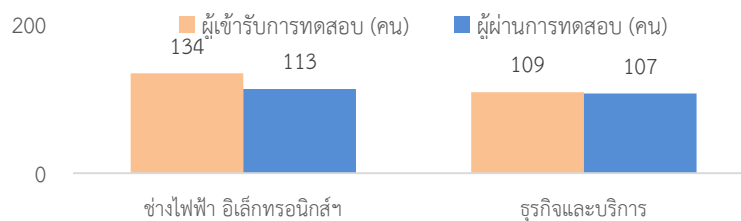

ที่มา : สถาบันพัฒนาฝีมือแรงงาน 12 สงขลา

🕒 การฝึกเสริมทักษะฝีมือแรงงาน การฝึกเสริมทักษะฝีมือแรงงานในจังหวัดสงขลา มีผู้เข้ารับการฝึกเสริมทักษะฝีมือแรงงานจำนวนทั้งสิ้น 491 คน ผ่านการฝึก 490 คน คิดเป็นร้อยละ 99.80 เมื่อพิจารณากลุ่มอาชีพที่มีผู้เข้ารับการฝึกเสริมทักษะฝีมือมากที่สุดในไตรมาสนี้ พบว่า กลุ่มอาชีพช่างก่อสร้าง จำนวน 170 คน (ร้อยละ 34.62 ของจำนวนผู้เข้ารับการฝึกทั้งหมด) ผ่านการฝึก 170 คน (ร้อยละ 34.62) กลุ่มอาชีพธุรกิจและบริการจำนวน 160 คน (ร้อยละ 32.59) ผ่านการฝึก 159 คน (ร้อยละ 32.38) กลุ่มอาชีพช่างเครื่องกล จำนวน 81 คน (ร้อยละ 16.50) ผ่านการฝึก 81 คน (ร้อยละ 16.50) ช่างอุตสาหกรรมศิลป์ จำนวน 60 คน (ร้อยละ 12.22) ผ่านการฝึก 60 คน (ร้อยละ 12.22) และกลุ่มอาชีพเกษตรอุตสาหกรรม จำนวน 20 คน (ร้อยละ 4.07) ผ่านการฝึก 20 คน (ร้อยละ 4.07)



**แผนภูมิที่ 37 การฝึกเสริมทักษะฝีมือแรงงานและผ่านการฝึกเสริมทักษะฝีมือแรงงานในจังหวัดสงขลา
จำแนกตามกลุ่มอาชีพ ไตรมาส 2 ปี 2566**

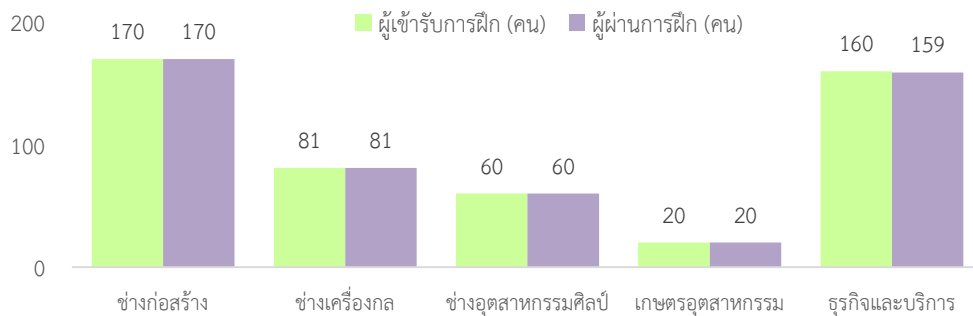

ที่มา : สถาบันพัฒนาฝีมือแรงงาน 12 สงขลา

การคุ้มครองแรงงานและสวัสดิการ

การตรวจแรงงาน

กระทรวงแรงงานนอกจากจะมีภารกิจด้านการส่งเสริมการมีงานทำ การพัฒนาฝีมือแรงงาน เพื่อยกระดับฝีมือให้เป็นที่ยอมรับของตลาดแรงงาน และทัดเทียมมาตรฐานสากลแล้ว อีกภารกิจหนึ่งที่เกิดขึ้นต่อเนื่องภายหลังการส่งเสริมให้คนมีงานทำแล้วคือ ภารกิจด้านการคุ้มครองลูกจ้าง/นายจ้างให้ได้รับความเป็นธรรมในการทำงาน โดยสำนักงานสวัสดิการและคุ้มครองแรงงานจังหวัดสงขลา ซึ่งเป็นหน่วยงานในสังกัดกระทรวงแรงงานที่มีภารกิจหน้าที่ในการคุ้มครองผู้ใช้แรงงานให้ได้รับความเป็นธรรมจากการทำงาน ภายใต้พระราชบัญญัติคุ้มครองแรงงาน เพื่อไม่ให้ถูกเอารัดเอาเปรียบจากนายจ้าง โดยมีจุดมุ่งหมายสูงสุด คือให้มีคุณภาพชีวิตที่ดีขึ้น ขณะเดียวกันในอีกด้านหนึ่งก็ต้องผดุงไว้ซึ่งความยุติธรรมกับฝ่ายนายจ้าง กล่าวคือไม่โอนเอียงไปด้านใดด้านหนึ่ง ทั้งนี้ มาตรการที่จะช่วยให้ผู้ใช้แรงงานได้รับรายได้และสวัสดิการที่เป็นธรรมเพียงพอต่อการดำรงชีวิต รวมถึงได้รับการคุ้มครองแรงงานให้มีคุณภาพชีวิตที่ดีขึ้นได้ คือการตรวจสอบสถานประกอบการ เพื่อให้แน่ใจว่าผู้ใช้แรงงานได้รับการปฏิบัติและดูแลตามกฎหมายคุ้มครองแรงงาน และในขณะเดียวกันก็จะเป็นมาตรการในการกระตุ้นให้สถานประกอบการเอาใจใส่ดูแลลูกจ้างของตนให้มากขึ้นอีกด้วย

สำหรับไตรมาส 2 ปี 2566 สำนักงานสวัสดิการและคุ้มครองแรงงานจังหวัดสงขลา ได้ดำเนินการตรวจแรงงานในสถานประกอบการกิจการจำนวนทั้งสิ้น 100 แห่ง มีลูกจ้างที่ผ่านการตรวจหรือได้รับการคุ้มครองรวม 5,883 คน จำแนกเป็นเพศชาย 3,429 คน (ร้อยละ 58.29 ของลูกจ้างที่ผ่านการตรวจทั้งหมด) เพศหญิง 2,454 คน (ร้อยละ 41.71 ของลูกจ้างที่ผ่านการตรวจทั้งหมด) ซึ่งสถานประกอบการที่ผ่านการตรวจส่วนใหญ่เป็นสถานประกอบการขนาด 20-49 คน จำนวน 37 แห่ง (ร้อยละ 37.00) รองลงมาเป็นสถานประกอบการขนาด 10-19 คน จำนวน 28 แห่ง (ร้อยละ 28.00) และสถานประกอบการขนาด 50-99 คน จำนวน 14 แห่ง (ร้อยละ 14.00) ตามลำดับ ผลการตรวจพบว่า สถานประกอบการปฏิบัติถูกต้องตามกฎหมายคุ้มครองแรงงาน จำนวน 45 แห่ง (ร้อยละ 45.00 ของสถานประกอบการที่ผ่านการตรวจทั้งหมด) และปฏิบัติไม่ถูกต้องตามกฎหมายคุ้มครองแรงงาน จำนวน 55 แห่ง (ร้อยละ 55.00 ของสถานประกอบการที่ผ่านการตรวจทั้งหมด)



เมื่อพิจารณาเปรียบเทียบอัตราการปฏิบัติไม่ถูกต้องตามกฎหมายคุ้มครองแรงงานจำแนกตามขนาดสถานประกอบการ พบว่า สถานประกอบการที่ปฏิบัติไม่ถูกต้องสูงสุด 3 อันดับแรก ได้แก่ ขนาด 10 - 19 คน มีอัตราการปฏิบัติไม่ถูกต้องฯ จำนวน 21 แห่ง (ร้อยละ 21.00 ของสถานประกอบการที่ผ่านการตรวจทั้งหมด) รองลงมาได้แก่ ขนาด 20 - 49 คน มีอัตราการปฏิบัติไม่ถูกต้องฯ จำนวน 16 แห่ง (ร้อยละ 16.00) และขนาด 50 -99 คน และขนาด 100-299 คน ปฏิบัติไม่ถูกต้อง จำนวนขนาดสถานประกอบการละ 8 แห่ง (ร้อยละ 8.00) ตามลำดับ

สำหรับสถานประกอบการที่ปฏิบัติไม่ถูกต้องตามกฎหมายคุ้มครองแรงงาน จำนวน 55 แห่ง ซึ่งมีส่วนแห่งมีเรื่องที่ไม่ปฏิบัติไม่ถูกต้องหลายเรื่อง โดยพบว่า เรื่องที่ปฏิบัติไม่ถูกต้องมีทั้งสิ้น 4 เรื่อง และพบว่าเรื่องที่ปฏิบัติไม่ถูกต้องสูงสุดเมื่อเปรียบเทียบกับเรื่องปฏิบัติไม่ถูกต้องทั้งหมดคือ เรื่องข้อบังคับมีถึง 34 แห่ง (ร้อยละ 61.82 ของเรื่องที่ไม่ปฏิบัติไม่ถูกต้องทั้งหมด) และเรื่องที่ปฏิบัติไม่ถูกต้องอันดับถัดมาเรื่องวันหยุด จำนวน 9 แห่ง (ร้อยละ 16.36) เรื่องค่าจ้างขั้นต่ำ จำนวน 7 แห่ง (ร้อยละ 12.73) และเรื่องการจ่ายค่าจ้าง 5 แห่ง (ร้อยละ 9.09)

แผนภูมิที่ 38 เรื่องที่สถานประกอบการในจังหวัดสงขลา ปฏิบัติไม่ถูกต้องตามกฎหมายคุ้มครองแรงงาน ไตรมาส 2 ปี 2566

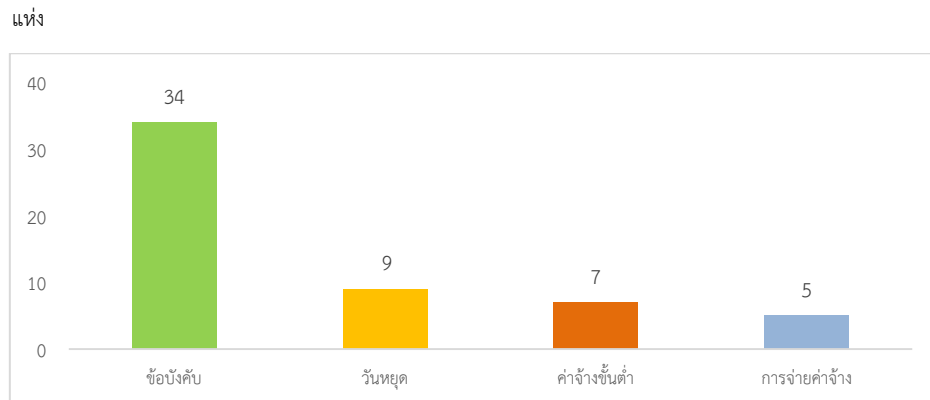

ที่มา : สำนักงานสวัสดิการและคุ้มครองแรงงานจังหวัดสงขลา

เมื่อพิจารณาตามประเภทอุตสาหกรรมที่ผ่านการตรวจ 3 อันดับแรก พบว่า ประเภทอุตสาหกรรมที่ผ่านการตรวจมากที่สุด คือ อุตสาหกรรมการขายส่ง การขายปลีก การซ่อมแซมยานยนต์ฯ จำนวน 32 แห่ง (ร้อยละ 32.00 ของสถานประกอบการที่ผ่านการตรวจทั้งหมด) รองลงมาคือ อุตสาหกรรมการผลิต จำนวน 22 แห่ง (ร้อยละ 22.00) และอุตสาหกรรมการก่อสร้าง จำนวน 18 แห่ง (ร้อยละ 18.00) ตามลำดับ อุตสาหกรรมที่ปฏิบัติถูกต้องตามกฎหมายคุ้มครองแรงงานมากที่สุด ได้แก่ อุตสาหกรรมการขายส่ง การขายปลีก การซ่อมแซมยานยนต์ฯ ปฏิบัติถูกต้องตามกฎหมายทั้งหมด จำนวน 17 แห่ง (ร้อยละ 17.00 ของสถานประกอบการที่ผ่านการตรวจทั้งหมด) รองลงมาคือ อุตสาหกรรมการผลิต จำนวน 9 แห่ง (ร้อยละ 9.00) และอุตสาหกรรมการก่อสร้าง จำนวน 6 แห่ง (ร้อยละ 6.00) ตามลำดับ

เมื่อพิจารณาตามประเภทอุตสาหกรรมพบว่าอุตสาหกรรมที่ปฏิบัติไม่ถูกต้องตามกฎหมายคุ้มครองแรงงานมากที่สุด ได้แก่ อุตสาหกรรมการขายส่ง การขายปลีก การซ่อมแซมยานยนต์ฯ ปฏิบัติไม่ถูกต้องตามกฎหมายทั้งหมด จำนวน 15 แห่ง (ร้อยละ 15.00 ของสถานประกอบการที่ผ่านการตรวจทั้งหมด) รองลงมาคือ อุตสาหกรรมการผลิต จำนวน 13 แห่ง (ร้อยละ 13.00) และอุตสาหกรรมการก่อสร้าง จำนวน 12 แห่ง (ร้อยละ 12.00) ตามลำดับ



แผนภูมิที่ 39 ประเภทอุตสาหกรรมในจังหวัดสงขลาปฏิบัติไม่ถูกต้องตามกฎหมายคุ้มครองแรงงาน

3 อันดับแรก ไตรมาส 2 ปี 2566

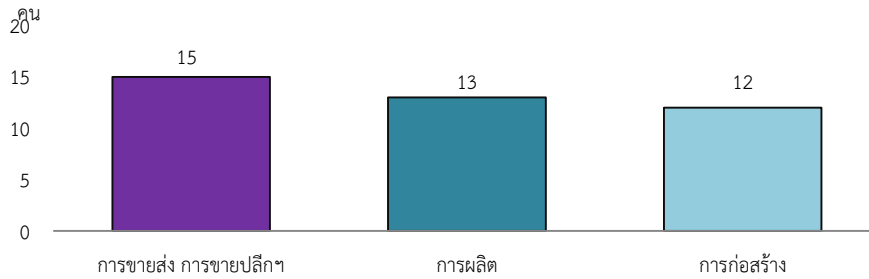

ที่มา : สำนักงานสวัสดิการและคุ้มครองแรงงานจังหวัดสงขลา

เมื่อสำนักงานสวัสดิการและคุ้มครองแรงงานจังหวัดสงขลา ตรวจสอบว่า สถานประกอบการไม่ปฏิบัติตามกฎหมายคุ้มครองแรงงาน จะมีการดำเนินการเพื่อให้สถานประกอบการนั้นปฏิบัติให้ถูกต้องตามกฎหมายแรงงาน เพื่อให้เกิดความเป็นธรรมแก่ลูกจ้าง ได้แก่ การแนะนำให้ปฏิบัติในสิ่งที่ถูกต้อง การออกหนังสือเชิญพบ การออกคำสั่งให้ดำเนินการ การเปรียบเทียบปรับ หรือการส่งเรื่องดำเนินคดี ทั้งนี้ การจะดำเนินการในลักษณะใดจะพิจารณาตามความรุนแรงของปัญหา จากตัวเลขข้างต้นพบว่าเรื่องที่ปฏิบัติไม่ถูกต้องตามกฎหมาย 55 แห่ง อัตราปฏิบัติไม่ถูกต้องตามกฎหมายคุ้มครองแรงงานของสถานประกอบกิจการร้อยละ 55.00 ส่วนใหญ่เป็นเรื่องข้อบังคับ ได้แก่ การไม่จัดทำระเบียบข้อบังคับการทำงาน การไม่ส่งสำเนาระเบียบข้อบังคับ หรือไม่เผยแพร่และปิดประกาศให้ลูกจ้างทราบ การดำเนินการของเจ้าหน้าที่สำหรับสถานประกอบการที่ปฏิบัติไม่ถูกต้องตามกฎหมายคุ้มครองแรงงานส่วนใหญ่จึงเป็นไปในทางให้ออกคำสั่งให้ดำเนินการแก่เจ้าของสถานประกอบการเพื่อปฏิบัติให้ถูกต้องตามกฎหมายต่อไป โดยมีจำนวน 34 แห่ง (ร้อยละ 61.82) และเรื่องที่ปฏิบัติไม่ถูกต้องอันดับถัดมาเรื่องวันหยุด 9 แห่ง (ร้อยละ 16.36) เรื่องค่าจ้างขั้นต่ำ จำนวน 7 แห่ง (ร้อยละ 12.73) และเรื่องการจ่ายค่าจ้าง จำนวน 5 แห่ง (ร้อยละ 9.09)

แผนภูมิที่ 40 การดำเนินการของเจ้าหน้าที่สำหรับสถานประกอบการที่ปฏิบัติไม่ถูกต้องตามกฎหมายคุ้มครองแรงงาน ไตรมาส 2 ปี 2566

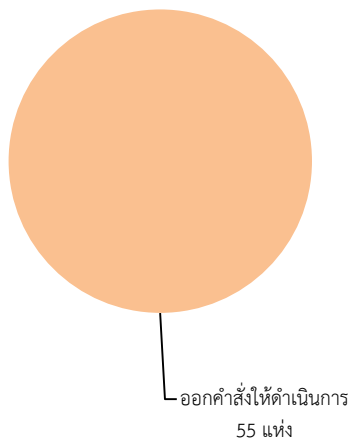

ที่มา : สำนักงานสวัสดิการและคุ้มครองแรงงานจังหวัดสงขลา



✿ การตรวจความปลอดภัยในการทำงาน

การตรวจความปลอดภัยในการทำงาน ซึ่งเป็นเครื่องมือในการคุ้มครองดูแลความปลอดภัย อาชีวอนามัย และสภาพแวดล้อมในการทำงานของลูกจ้าง นอกจากนี้การตรวจความปลอดภัยในการทำงาน ยังเป็นอีกมาตรการหนึ่งที่ทำเนิกรเพื่กระตุ้นส่งเสริมให้เจ้าของสถานประกอบการเห็นความสำคัญ และตระหนักถึงเรื่องความปลอดภัยในการทำงาน เพราะหากการทำงานมีความปลอดภัยย่อมส่งผลถึงคุณภาพ ชีวิตที่ดีของผู้ใช้แรงงานตามมา เมื่อคนงานมีคุณภาพชีวิตที่ดีจะทำงานอย่างมีความสุขและจะส่งผลต่อผลผลิต ที่เพิ่มสูงขึ้นของสถานประกอบการ อันจะนำไปสู่ผลกำไรตามมานั่นเอง โดยไตรมาส 2 ปี 2566 สำนักงาน สวัสดิการและคุ้มครองแรงงานจังหวัดสงขลา ได้ดำเนินการตรวจความปลอดภัยในการทำงานของสถานประกอบการ ทั้งสิ้น 59 แห่ง ลูกจ้างที่ผ่านการตรวจทั้งสิ้น 3,097 คน โดยในไตรมาสนี้ มีการตรวจสถานประกอบการลดลง จากไตรมาสที่แล้ว จำนวน 12 แห่ง คิดเป็นร้อยละ 16.90 ของสถานประกอบการที่ผ่านการตรวจ (ไตรมาส 1 ปี 2566 ซึ่งมีตรวจ จำนวน 71 แห่ง) ในขณะที่ลูกจ้างลดลงจากไตรมาสที่แล้ว จำนวน 113 คน คิดเป็น ร้อยละ 3.52 ของจำนวนลูกจ้างที่ผ่านการตรวจ (ไตรมาส 1 ปี 2566 ซึ่งมีจำนวน 3,210 คน)

ประเภทอุตสาหกรรมที่มีการตรวจความปลอดภัยในการทำงานสูงสุดในไตรมาสนี้ 3 อันดับแรก ได้แก่ อุตสาหกรรมการขนส่ง การขายปลีก การซ่อมแซมยานยนต์ฯ จำนวน 19 แห่ง (ร้อยละ 32.20 ของสถานประกอบการ ที่ผ่านการตรวจทั้งหมด) รองลงมา คือ อุตสาหกรรมการก่อสร้าง จำนวน 14 แห่ง (ร้อยละ 23.73) และ อุตสาหกรรมการผลิต จำนวน 13 แห่ง (ร้อยละ 22.03) ตามลำดับ

ส่วนประเภทอุตสาหกรรมที่มีการปฏิบัติไม่ถูกต้องตามกฎหมายความปลอดภัยในการทำงาน ในไตรมาส 2 ปี 2566 ได้แก่ อุตสาหกรรมการก่อสร้าง ปฏิบัติไม่ถูกต้องตามกฎหมายความปลอดภัยในการทำงาน จำนวน 4 แห่ง (ร้อยละ 6.78 ของสถานประกอบการที่ผ่านการตรวจทั้งหมด) รองลงมาคือ อุตสาหกรรมที่พักแรม และบริการด้านอาหาร จำนวน 3 แห่ง (ร้อยละ 5.08) อุตสาหกรรมการขนส่ง การขายปลีก การซ่อมแซมยานยนต์ฯ และอุตสาหกรรมการผลิต จำนวนประเภทอุตสาหกรรมละ 2 แห่ง (ร้อยละ 3.37) และอุตสาหกรรมเกษตรกรรม การป่าไม้ และการประมง และอุตสาหกรรมกิจกรรมเกี่ยวกับบ่อสังหาริมทรัพย์ จำนวนประเภทอุตสาหกรรมละ 1 แห่ง (ร้อยละ 1.69) ตามลำดับ

แผนภูมิที่ 41 ประเภทอุตสาหกรรมที่ปฏิบัติไม่ถูกต้องตามกฎหมายความปลอดภัยในการทำงาน 5 อันดับแรก ไตรมาส 2 ปี 2566

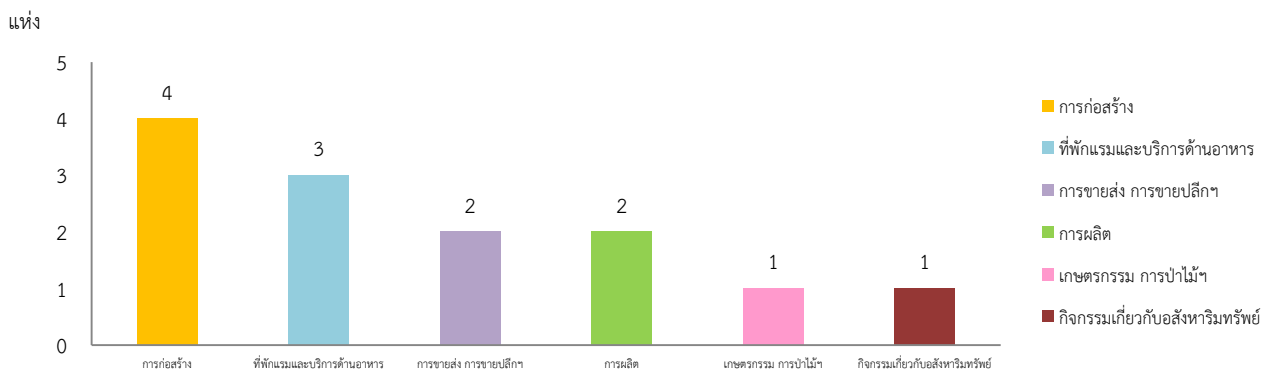

ที่มา : สำนักงานสวัสดิการและคุ้มครองแรงงานจังหวัดสงขลา



การดำเนินการของเจ้าหน้าที่ในส่วนของสถานประกอบการที่ปฏิบัติไม่ถูกต้องตามกฎหมายความปลอดภัยในการทำงาน ประกอบไปด้วยการให้คำแนะนำในวิธีการปฏิบัติที่ถูกต้อง การออกคำสั่งให้ส่งเอกสาร เรียกพบปรับปรุง หรือหยุดการใช้เครื่องจักร รวมทั้งการส่งเรื่องดำเนินคดี ทั้งนี้ ในบางแห่งอาจมีการดำเนินการมากกว่า 1 กรณี สำหรับไตรมาส 2 ปี 2566 ซึ่งพบว่า มีสถานประกอบการปฏิบัติไม่ถูกต้องตามกฎหมายความปลอดภัย จำนวน 13 แห่ง ส่วนใหญ่จะดำเนินการโดยออกคำสั่งให้ปรับปรุง เพื่อให้มีการปรับปรุงเปลี่ยนแปลง การปฏิบัติงานให้เกิดความปลอดภัยมากยิ่งขึ้น มี 12 แห่ง (ร้อยละ 20.34 ของการดำเนินการทั้งหมด) และส่งเรื่องดำเนินคดี จำนวน 1 แห่ง (ร้อยละ 1.69)

แผนภูมิที่ 42 การดำเนินการของเจ้าหน้าที่สำหรับสถานประกอบการที่ปฏิบัติไม่ถูกต้องตามกฎหมายความปลอดภัยในการทำงาน ไตรมาส 2 ปี 2566

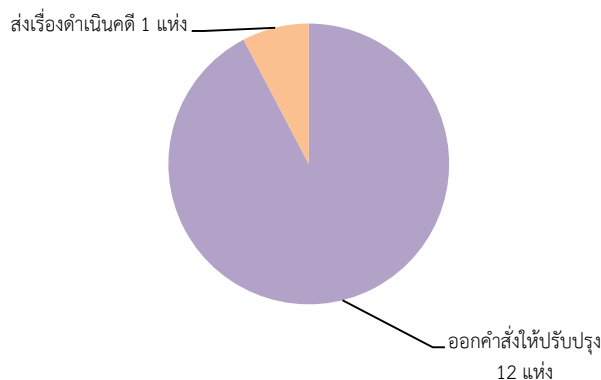

ที่มา : สำนักงานสวัสดิการและคุ้มครองแรงงานจังหวัดสงขลา

การแรงงานสัมพันธ์

❖ องค์กรนายจ้าง/ลูกจ้าง

นอกเหนือจากภารกิจด้านการคุ้มครองแรงงานและดูแลด้านความปลอดภัยในการทำงานทั้งแก่ลูกจ้างและนายจ้างแล้ว กระทรวงแรงงานโดยสำนักงานสวัสดิการและคุ้มครองแรงงานจังหวัดสงขลา ยังมีภารกิจในการส่งเสริมและพัฒนาระบบแรงงานสัมพันธ์ให้เหมาะสม และสอดคล้องกับภาวะด้านเศรษฐกิจ และสังคม เพื่อป้องกันความขัดแย้ง และเสริมสร้างความร่วมมือที่ดีต่อกันระหว่างนายจ้าง ลูกจ้างและผู้ที่มีส่วนเกี่ยวข้อง โดยมีเป้าหมายหลักเพื่อสร้างสันติสุขในวงการแรงงานให้นายจ้างและลูกจ้างมีทัศนคติที่ดีต่อกันในการทำงาน เพราะหากนายจ้าง ลูกจ้างมีความเข้าใจกันเป็นอย่างดีย่อมไม่ก่อให้เกิดปัญหาข้อขัดแย้งขึ้น เมื่อไม่มีปัญหาข้อขัดแย้ง ก็จะมีพลังในการขับเคลื่อนการทำงานหรือการมีทีมงานที่ดี ก็จะนำไปสู่การเพิ่มผลผลิตภาพในการปฏิบัติงาน ลูกจ้าง หรือผู้ใช้แรงงานมีความสุขในการทำงานและมีคุณภาพชีวิตที่ดีขึ้น ขณะเดียวกันนายจ้างก็มีความสุข เนื่องจากมีผลผลิตเพิ่มขึ้นเป็นผลกำไรตามมา ทั้งนี้ ในกลุ่มของนายจ้างและลูกจ้างจะมีการตั้งองค์การเพื่อทำหน้าที่เป็นตัวแทนตนเอง สำหรับในจังหวัดสงขลา ไตรมาส 2 ปี 2566 พบว่าไม่มีองค์กรนายจ้างและองค์กรลูกจ้าง

❖ ข้อเรียกร้อง/ข้อพิพาทแรงงานและข้อขัดแย้ง

สำหรับการเกิดข้อเรียกร้อง/ข้อพิพาทแรงงานและข้อขัดแย้งในรอบไตรมาส 2 ปี 2566 พบว่าจังหวัดสงขลา ไม่มีการเกิดข้อขัดแย้งหรือข้อพิพาทแรงงาน



✿ สวัสดิการแรงงาน

กิจกรรมที่ช่วยสนับสนุนส่งเสริมให้ผู้ใช้แรงงานมีคุณภาพชีวิตที่ดีขึ้นนอกเหนือจากการตรวจสถานประกอบการเพื่อให้การคุ้มครองให้ผู้ใช้แรงงานตามที่ได้กล่าวมาแล้ว สำนักงานสวัสดิการและคุ้มครองแรงงานจังหวัดสงขลา ยังมีการส่งเสริมการจัดสวัสดิการแรงงานในสถานประกอบการ โดยในไตรมาส 2 ปี 2566 ได้ดำเนินการส่งเสริมให้สถานประกอบการจัดสวัสดิการในรูปแบบต่าง ๆ แก่ลูกจ้าง หรือผู้ใช้แรงงาน ดังนี้ ส่งเสริมการให้บริการด้านสวัสดิการแรงงานนอกเหนือจากที่กฎหมายกำหนด 108 แห่ง ลูกจ้างที่ได้รับการส่งเสริม 5,621 คน และมีการส่งเสริมความรู้เกี่ยวกับสวัสดิการแรงงานโดยการอบรมให้ความรู้แก่นายจ้าง ลูกจ้าง ผู้ใช้แรงงาน 108 แห่ง ลูกจ้างที่ได้รับการส่งเสริม 5,621 คน

✿ การเลิกจ้างแรงงาน

สำนักงานประกันสังคมจังหวัดสงขลา รายงานสถานการณ์การเลิกจ้าง ไตรมาส 2 ปี 2566 มีสถานประกอบการที่เลิกกิจการ จำนวน 98 แห่ง และลูกจ้างที่ถูกเลิกจ้าง จำนวน 205 คน ส่วนใหญ่เป็นสถานประกอบการขนาดเล็กขนาด 1-9 คน เลิกกิจการ จำนวน 94 แห่ง (ร้อยละ 95.92 ของสถานประกอบการเลิกกิจการทั้งหมด) ลูกจ้างที่ถูกเลิกจ้าง จำนวน 149 คน (ร้อยละ 72.68 ของลูกจ้างที่ถูกเลิกจ้างทั้งหมด) และสถานประกอบการขนาด 10 คนขึ้นไป เลิกกิจการ จำนวน 4 แห่ง (ร้อยละ 4.08 ของสถานประกอบการเลิกกิจการทั้งหมด) และลูกจ้างที่ถูกเลิกจ้าง จำนวน 56 คน (ร้อยละ 27.32 ของลูกจ้างที่ถูกเลิกจ้างทั้งหมด)

แผนภูมิที่ 43 สถานประกอบการที่เลิกกิจการ และลูกจ้างที่ถูกเลิกจ้างในจังหวัดสงขลา ไตรมาส 2 ปี 2566

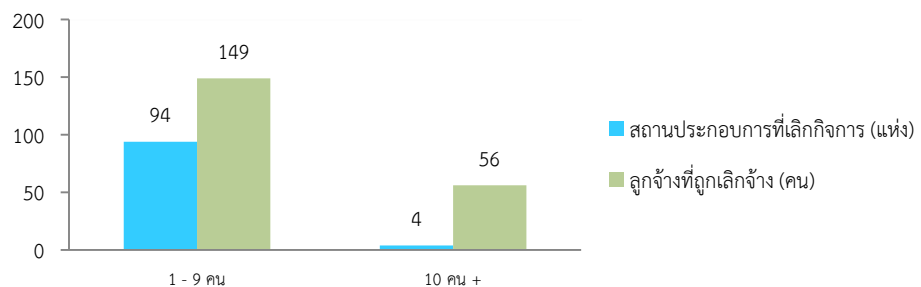

ที่มา : สำนักงานประกันสังคมจังหวัดสงขลา

เมื่อพิจารณาประเภทกิจการที่มีการเลิกกิจการและลูกจ้างที่ถูกเลิกจ้างสูงสุดในจังหวัดสงขลา พบว่าอยู่ในประเภทอื่น ๆ เช่น (กิจการบริการคอมพิวเตอร์เพื่อใช้งานอินเทอร์เน็ต งานเหล็ก กิ่ง ใส เชื่อมชิ้นงานเหล็ก เป็นต้น) จำนวน 27 แห่ง (ร้อยละ 27.55 ของสถานประกอบการที่เลิกกิจการทั้งหมด) ลูกจ้างที่ถูกเลิกจ้างจำนวน 53 คน (ร้อยละ 25.85 ของลูกจ้างที่ถูกเลิกจ้างทั้งหมด) รองลงมาคือ ประเภทการค้าเครื่องไฟฟ้า ยานพาหนะ จำนวน 24 แห่ง (ร้อยละ 24.49) ลูกจ้างที่ถูกเลิกจ้าง จำนวน 5 คน (ร้อยละ 2.44) ประเภทร้านค้า เบ็ดเตล็ด การค้าอื่นๆ จำนวน 22 แห่ง (ร้อยละ 22.45) ลูกจ้างที่ถูกเลิกจ้าง จำนวน 34 คน (ร้อยละ 16.59) ประเภทการก่อสร้าง จำนวน 12 แห่ง (ร้อยละ 12.24) ลูกจ้างที่ถูกเลิกจ้าง จำนวน 83 คน (ร้อยละ 40.49) ประเภทร้านอาหาร โรงแรม ห้องเช่า จำนวน 12 แห่ง (ร้อยละ 12.24) ลูกจ้างที่ถูกเลิกจ้าง จำนวน 29 คน (ร้อยละ 14.15) และสถาบันการเงิน บริการด้านธุรกิจ จำนวน 1 แห่ง (ร้อยละ 1.02) ลูกจ้างที่ถูกเลิกจ้างจำนวน 5 คน (ร้อยละ 0.49) ตามลำดับ



แผนภูมิที่ 44 สถานประกอบการที่เลิกกิจการ/ลูกจ้างที่ถูกเลิกจ้างในจังหวัดสงขลา ไตรมาส 2 ปี 2566

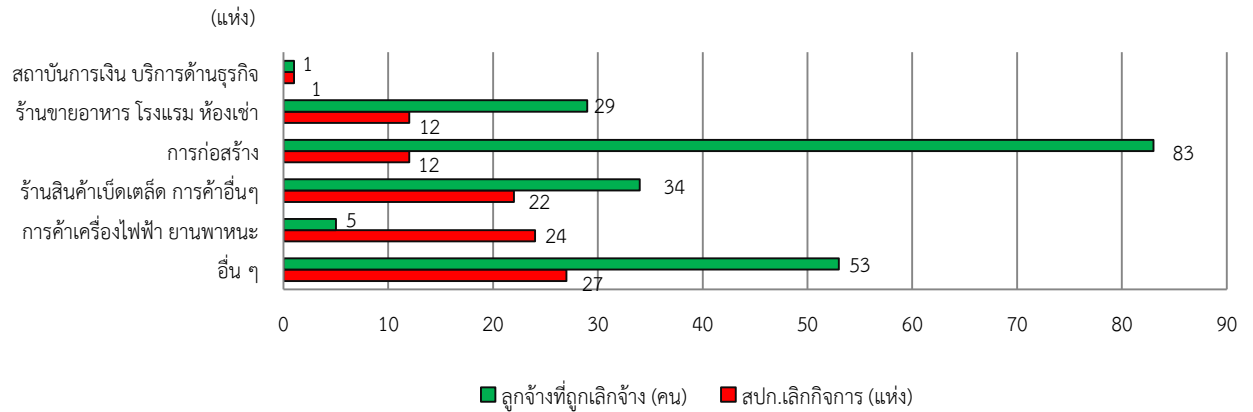

ที่มา : สำนักงานประกันสังคมจังหวัดสงขลา

การประสบอันตราย/เจ็บป่วยจากการทำงาน

สำหรับการประสบอันตรายหรือเจ็บป่วยเนื่องจากการทำงานในรอบไตรมาส 2 ปี 2566 พบว่า การประสบอันตรายหรือเจ็บป่วยเนื่องมาจากการทำงานมีทั้งสิ้น 529 คน โดยส่วนใหญ่สถานประกอบการที่มีการประสบอันตรายหรือเจ็บป่วยสูงสุด คือ สถานประกอบการขนาด 101-200 คน จำนวน 100 คน (ร้อยละ 18.90) รองลงมาคือ ขนาด 201-500 จำนวน 82 คน (ร้อยละ 15.50) ขนาด 21-50 คนและขนาด 51-100 คน โดยมีจำนวนขนาดละ 68 คน (ร้อยละ 12.85) ตามลำดับ

แผนภูมิที่ 45 ผู้ประสบอันตรายหรือเจ็บป่วย เนื่องจากการทำงานในจังหวัดสงขลา จำแนกตามขนาดสถานประกอบการ ไตรมาส 2 ปี 2566

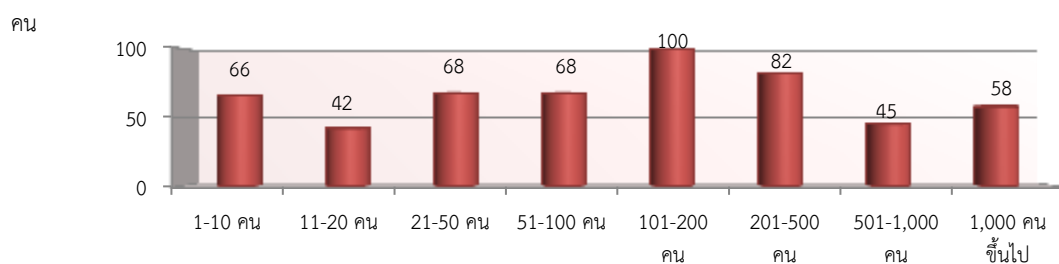

ที่มา : สำนักงานประกันสังคมจังหวัดสงขลา

เมื่อพิจารณาผู้ประสบอันตรายหรือเจ็บป่วยจากการทำงาน 529 คน ตามประเภทความร้ายแรง พบว่า ส่วนใหญ่จะหยุดงานเกิน 3 วัน กล่าวคือ มีจำนวน 273 คน (ร้อยละ 51.61) สำหรับกรณีหยุดงานไม่เกิน 3 วัน จำนวน 248 คน (ร้อยละ 46.88) ตาย จำนวน 6 คน (ร้อยละ 1.13) และสูญเสียอวัยวะบางส่วน จำนวน 2 คน (ร้อยละ 0.38)



**แผนภูมิที่ 46 ผู้ประสบอันตรายหรือเจ็บป่วยเนื่องจากการทำงานในจังหวัดสงขลา
จำแนกตามประเภทผลการประสบอันตราย ไตรมาส 2 ปี 2566**

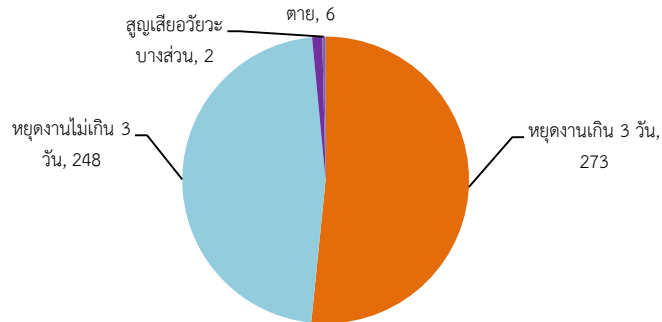

ที่มา : สำนักงานประกันสังคมจังหวัดสงขลา

สำหรับสาเหตุของการประสบอันตรายหรือเจ็บป่วยเนื่องจากการทำงานพิจารณาใน 5 อันดับแรก สรุปได้ดังนี้

- | | | |
|------------------------------------|--------------|---------------------|
| 1) วัตถุหรือสิ่งของตัด/บาด/ทิ่มแทง | จำนวน 105 คน | คิดเป็นร้อยละ 19.85 |
| 2) วัตถุหรือสิ่งของพังทลายหล่นทับ | จำนวน 91 คน | คิดเป็นร้อยละ 17.20 |
| 3) วัตถุหรือสิ่งของกระแทก/ชน | จำนวน 70 คน | คิดเป็นร้อยละ 13.23 |
| 4) วัตถุหรือสิ่งของหนีบ/ดิ่ง | จำนวน 67 คน | คิดเป็นร้อยละ 12.67 |
| 5) อาคารหรือสิ่งก่อสร้างพังทับ | จำนวน 41 คน | คิดเป็นร้อยละ 7.75 |

**แผนภูมิที่ 47 ผู้ประสบอันตรายอันเนื่องหรือเจ็บป่วยจากการทำงานในจังหวัดสงขลา
จำแนกตามสาเหตุการประสบอันตราย (5 อันดับแรก) ไตรมาส 2 ปี 2566**

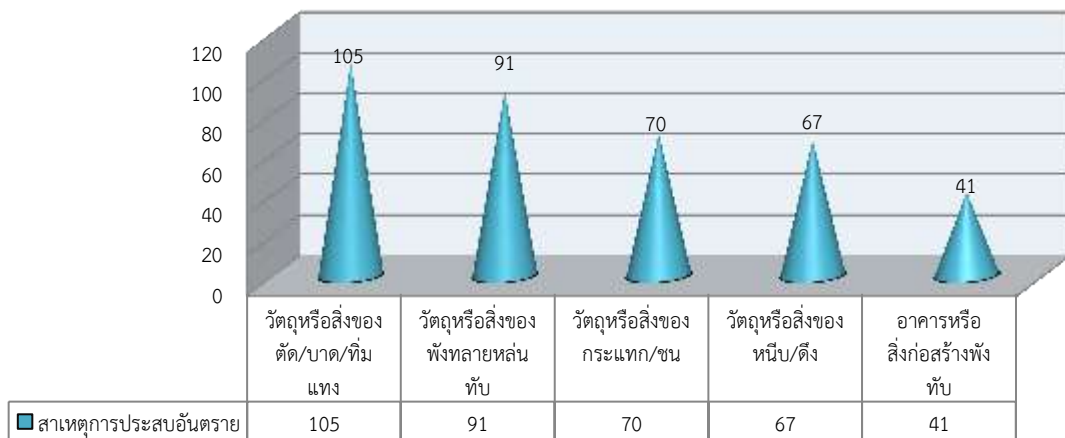

ที่มา : สำนักงานประกันสังคมจังหวัดสงขลา



◇ การประกันสังคม

ภารกิจด้านการประกันสังคมเป็นอีกหนึ่งภารกิจของกระทรวงแรงงาน โดยสำนักงานประกันสังคมจังหวัดสงขลา มีหน้าที่ดูแลผู้ใช้แรงงานให้มีคุณภาพชีวิตที่ดีขึ้น และมีหลักประกันชีวิตที่มั่นคงจนถึงชราภาพ โดยข้อมูล ณ สิ้นไตรมาส 2 ปี 2566 พบว่า ในจังหวัดสงขลา มีผู้ประกันตนทั้งสิ้น 730,714 คน แยกเป็นผู้ประกันตนตามมาตรา 33 จำนวน 193,619 คน ผู้ประกันตนตามมาตรา 39 จำนวน 34,750 คน และผู้ประกันตนตามมาตรา 40 จำนวน 502,345 คน มีสถานประกอบการที่ขึ้นทะเบียนประกันสังคมทั้งสิ้น 9,697 แห่ง โดยส่วนใหญ่ เป็นสถานประกอบการที่มีลูกจ้าง จำนวน 1-10 คน กล่าวคือ มีจำนวน 7,188 แห่ง คิดเป็นร้อยละ 74.13 ของจำนวนสถานประกอบการที่ขึ้นทะเบียนประกันสังคมทั้งหมด สำหรับผู้ประกันตนในสถานประกอบการมีจำนวนทั้งสิ้น 193,619 คน ส่วนใหญ่เป็นผู้ประกันตนในสถานประกอบการที่มีลูกจ้าง จำนวน 1,001 คนขึ้นไป 42,455 คน คิดเป็นร้อยละ 21.93 ของผู้ประกันตนทั้งหมด

แผนภูมิที่ 48 ผู้ประกันตนในจังหวัดสงขลา จำแนกตามมาตรา ไตรมาส 2 ปี 2566

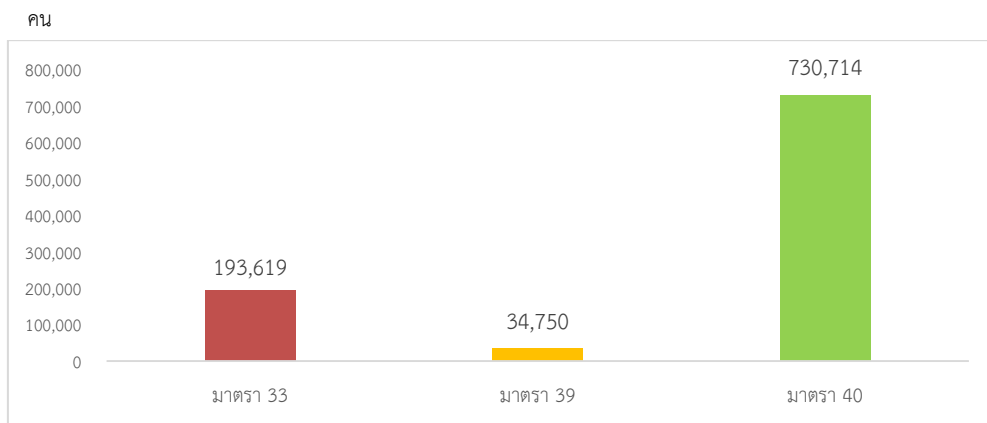

ที่มา : สำนักงานประกันสังคมจังหวัดสงขลา

แผนภูมิที่ 49 สถานประกอบการและผู้ประกันตนในจังหวัดสงขลา จำแนกตามมาตรา 33 ไตรมาส 2 ปี 2566

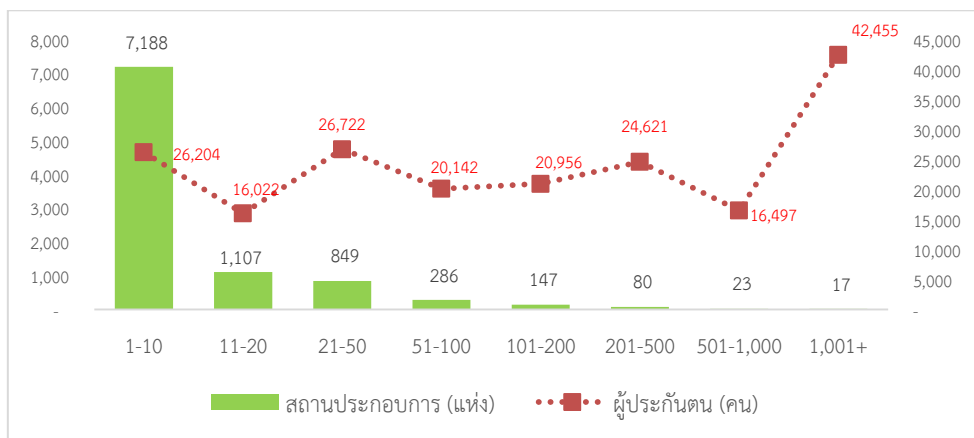

ที่มา : สำนักงานประกันสังคมจังหวัดสงขลา



ปัจจุบันจังหวัดสงขลา มีสถานพยาบาลในสังกัดประกันสังคมส่วนใหญ่เป็นสถานพยาบาลของรัฐบาล จำนวน 3 แห่ง และสถานพยาบาลของเอกชน จำนวน 1 แห่ง

แผนภูมิที่ 50 สถานพยาบาลในสังกัดประกันสังคมในจังหวัดสงขลา ไตรมาส 2 ปี 2566

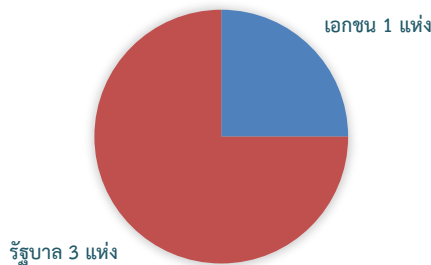

ที่มา : สำนักงานประกันสังคมจังหวัดสงขลา

สำหรับการใช้บริการของกองทุนประกันสังคมจังหวัดสงขลา พิจารณาตามประเภทของประโยชน์ทดแทน ซึ่งมี 7 กรณี ได้แก่ เจ็บป่วย คลอดบุตร ทูพพลภาพ ตาย สงเคราะห์บุตร ชราภาพ และว่างงาน พบว่าจำนวนผู้ให้บริการมีทั้งสิ้น 79,374 ราย คิดเป็นร้อยละ 10.86 ของผู้ประกันตนทั้งหมด ซึ่งจำนวนผู้ให้บริการในไตรมาสนี้ลดลง 55,678 ราย คิดเป็นร้อยละ 41.23 จากไตรมาสที่ผ่านมา (135,052 ราย) สำหรับประเภทประโยชน์ทดแทนที่ผู้ประกันตนใช้บริการสูงสุดในไตรมาสนี้ ได้แก่ กรณีสงเคราะห์บุตร 41,955 ราย คิดเป็นร้อยละ 52.86 ของผู้ให้บริการทั้งหมด รองลงมาได้แก่ กรณีชราภาพ 22,664 ราย (ร้อยละ 28.55) และกรณีว่างงาน 9,051 ราย (ร้อยละ 11.40) ตามลำดับ

แผนภูมิที่ 51 ผู้ประกันตนที่ใช้บริการกองทุนประกันสังคมในจังหวัดสงขลา จำแนกตามประเภทประโยชน์ทดแทน ไตรมาส 2 ปี 2566

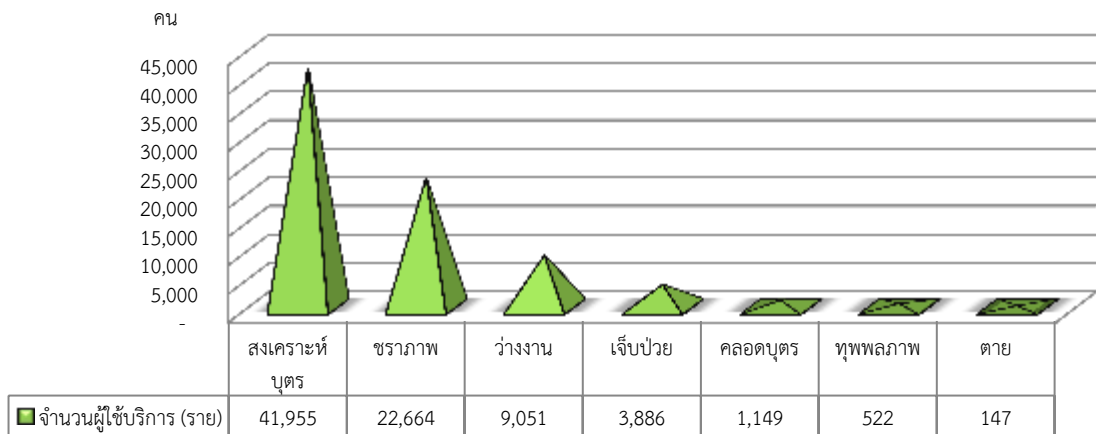

ที่มา : สำนักงานประกันสังคมจังหวัดสงขลา

หากพิจารณาตามปริมาณการจ่ายเงินกองทุนประกันสังคม จำแนกตามประเภทประโยชน์ทดแทน จะพบว่าการจ่ายเงินทั้งสิ้น 227,281,117.61 บาท โดยกรณีชราภาพมีการจ่ายเงินสูงสุดถึง 93,046,358.14 บาท คิดเป็นร้อยละ 40.94 ของเงินประโยชน์ทดแทนที่จ่าย รองลงมาคือ กรณีสงเคราะห์บุตร จ่ายเงินประโยชน์ทดแทน 58,458,400.00 บาท (ร้อยละ 25.72) และกรณีว่างงาน 33,219,371.40 บาท (ร้อยละ 14.62) ตามลำดับ



แผนภูมิที่ 52 การจ่ายเงินกองทุนประกันสังคมจังหวัดสงขลา จำแนกตามประเภทประโยชน์ทดแทน ไตรมาส 2 ปี 2566

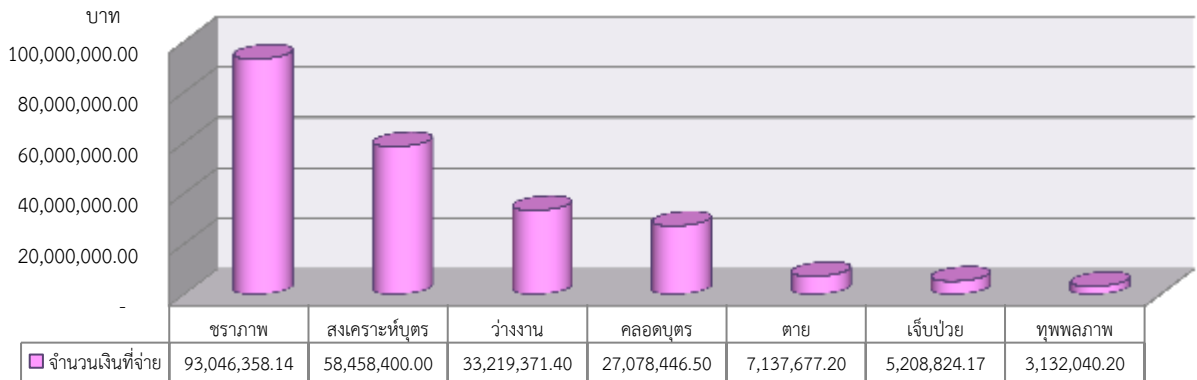

ที่มา : สำนักงานประกันสังคมจังหวัดสงขลา





◇ ผลการดำเนินงานที่สำคัญตามนโยบายรัฐบาล/นโยบายกระทรวง

หน่วยงานสังกัดกระทรวงแรงงานจังหวัดสงขลา ร่วมดำเนินการเพื่อให้ประชาชนวัยแรงงานในพื้นที่มีอาชีพและรายได้ที่เพิ่มขึ้น โดยการให้อาสาสมัครแรงงานเป็นสื่อกลางในการนำภารกิจของกระทรวงแรงงานไปสู่ประชาชนในพื้นที่ เพื่อตอบสนองความต้องการแก่ผู้ที่ต้องการมีงานทำ ต้องการพัฒนาทักษะฝีมือ ได้รับความคุ้มครองด้านแรงงาน ตลอดจนได้รับสิทธิประโยชน์จากการเป็นผู้ประกันตน จังหวัดสงขลา มีอาสาสมัครแรงงานทั้งสิ้น 127 คน ครอบคลุมทุกตำบลในพื้นที่จังหวัดสงขลา

✿ โครงการแก้ไขปัญหาความเดือดร้อนด้านอาชีพ ปีงบประมาณ พ.ศ. 2566

จังหวัดสงขลา ได้ดำเนินการโครงการแก้ไขปัญหาความเดือดร้อนด้านอาชีพ ปีงบประมาณ พ.ศ. 2566 ในวงเงินงบประมาณที่ได้รับจัดสรร จำนวน 124,094 บาท ซึ่งได้จัดทำแผนปฏิบัติการและดำเนินงานโครงการฯ ระหว่างเดือนมกราคมถึงมีนาคม 2565 โดยความร่วมมือของหน่วยงานสังกัดกระทรวงแรงงานจังหวัดสงขลา หน่วยงานอื่นที่เกี่ยวข้อง และที่มีบทบาทสำคัญอย่างยิ่ง คือ เครือข่ายอาสาสมัครแรงงานจังหวัดสงขลาและบัณฑิตแรงงานจังหวัดสงขลาที่ได้ดำเนินการสำรวจปัญหาและความต้องการความช่วยเหลือของประชาชนผู้ประสบความเดือดร้อนด้านอาชีพ ว่างานไม่มีรายได้ ให้มีงานทำเป็นการชั่วคราว หรือได้รับการฝึกอาชีพ มีรายได้เพื่อการดำรงชีพและมีโอกาสในการเพิ่มพูนศักยภาพในทักษะใหม่ (Re-Skill) นอกเหนือจากทักษะเดิมที่มีอยู่ นำไปสู่การพัฒนาตนเองอย่างต่อเนื่อง จัดส่งให้สำนักงานแรงงานจังหวัดสงขลาดำเนินการให้ความช่วยเหลือในด้านการพัฒนาทักษะฝีมือ ในพื้นที่ 3 อำเภอ ได้แก่ อำเภอสะบ้าย้อย อำเภอนาทวี อำเภोजะนะ จำนวน 3 กิจกรรม 3 หลักสูตร ผู้ประสบความเดือดร้อนฯ เข้าร่วมโครงการฯ รวม 52 คน ได้แก่

1. หลักสูตรช่างชุมชน (กลุ่มสาขาอาชีพช่างไฟฟ้า) จำนวน 1 หลักสูตร 20 คน
 - 1.1 หลักสูตรช่างเดินสายไฟฟ้าภายในอาคาร 1 หลักสูตร 20 คน
2. หลักสูตรช่างชุมชน (กลุ่มสาขาอาชีพช่างเชื่อม) จำนวน 1 หลักสูตร 16 คน
 - 2.1 หลักสูตรช่างเชื่อมโลหะ 1 หลักสูตร 16 คน
3. กลุ่มสาขาอาชีพช่างอุตสาหกรรมศิลป์ จำนวน 1 หลักสูตร 16 คน
 - 3.1 หลักสูตรการทำชิ้นหมากมุสลิม จำนวน 1 หลักสูตร 16 คน



✿ โครงการเพิ่มประสิทธิภาพการให้บริการด้านแรงงานในจังหวัดชายแดนภาคใต้

สอดคล้องกับนโยบายรัฐบาล ข้อ 2 การรักษาความมั่นคงของรัฐและการต่างประเทศ เรื่องแก้ไขปัญหาค่าใช้จ่ายในการใช้ความรุนแรงในจังหวัดชายแดนภาคใต้

กระทรวงแรงงานดำเนินการเพื่อให้ประชาชนวัยแรงงานในพื้นที่มีอาชีพและ/หรือรายได้เพิ่มขึ้น โดยการแก้ไขปัญหาและพัฒนาจังหวัดชายแดนภาคใต้ เพื่อให้ประชาชนวัยแรงงานในพื้นที่จังหวัดชายแดนภาคใต้มีอาชีพและ/หรือมีรายได้เพิ่มขึ้น โดยให้บัณฑิตแรงงานเป็นสื่อกลางในการนำภารกิจของกระทรวงแรงงานไปสู่ประชาชนในพื้นที่ที่มีความต้องการมีงานทำ การพัฒนาทักษะฝีมือ การได้รับความคุ้มครองด้านแรงงาน ตลอดจนได้รับสิทธิประโยชน์จากการเป็นผู้ประกันตน นำการบริการและสิทธิประโยชน์ที่ประชาชนควรจะได้รับไปสู่ประชาชนในพื้นที่เปรียบเสมือนเป็นข้อต่อที่เชื่อมโยงระหว่างประชาชนกับภาครัฐ ซึ่งจะช่วยลดหรือบรรเทาสถานการณ์ความไม่ไว้วางใจซึ่งกันและกันระหว่างเจ้าหน้าที่ภาครัฐกับประชาชน โดยการทำงานในพื้นที่จะต้องให้ความสำคัญในการปรับปรุงบริการ กระบวนการ และสร้างคุณค่าให้ตอบสนองความต้องการของประชาชนด้วย เช่น การพัฒนาอาชีพ ประสานจัดฝึกอาชีพให้แก่ประชาชนในพื้นที่ตำบล หมู่บ้านของตนแล้ว ยังต้องคำนึงถึงหลักสูตรที่จัดอบรม การจัดลำดับความสำคัญของกลุ่มเป้าหมายภายใต้งบประมาณที่มีจำกัด และการบูรณาการการทำงานร่วมกับหน่วยงานต่าง ๆ เพื่อให้เกิดประโยชน์สูงสุด

ทั้งนี้ บัณฑิตแรงงานจังหวัดสงขลา จำนวน 58 คน (บัณฑิตแรงงานประจำสำนักงาน 2 คน บัณฑิตแรงงานอำเภอจะนะ 22 คน บัณฑิตแรงงานอำเภอเทพา 10 คน บัณฑิตแรงงานอำเภอนาทวี 14 คน และบัณฑิตแรงงานอำเภอสะบ้าย้อย 10 คน) สามารถเพิ่มประสิทธิภาพการให้บริการด้านแรงงานในจังหวัดชายแดนภาคใต้ รวมถึงได้จัดตั้งศูนย์แรงงานประจำอำเภอเพื่อเป็นศูนย์กลางของบัณฑิตแรงงานประจำตำบล และเป็นศูนย์กลางข้อมูลด้านแรงงานระดับอำเภอ ตลอดจนการจัดกิจกรรมต่าง ๆ ให้กับประชาชนวัยแรงงานในพื้นที่ เช่น การบริการข้อมูลด้านแรงงาน โครงการหนึ่งอำเภอ หนึ่งกลุ่มอาชีพ โครงการศูนย์แรงงานอำเภอ เคลื่อนที่ให้บริการด้วยรอยยิ้มสู่ชุมชน โครงการเสริมสร้างความเข้มแข็งและสุขภาวะในการทำงานแก่แรงงานนอกระบบ แรงงานพิการ และแรงงานสูงอายุ โครงการสำนึกกรักบ้านเกิด ร่วมใจพัฒนาชุมชน เป็นต้น ในปีงบประมาณ พ.ศ. 2565 (เดือนตุลาคม 2564 – กันยายน 2565) บัณฑิตแรงงานจังหวัดสงขลา ได้ให้บริการด้านแรงงานแก่ประชาชน จำนวน 7,431 ราย ดังนี้

- | | | |
|-------------------------------|-----------------------|----------------|
| 1. ด้านส่งเสริมการมีงานทำ | มีผู้ได้รับผลประโยชน์ | จำนวน 61 คน |
| 2. ด้านการพัฒนาทักษะ/ฝึกอาชีพ | มีผู้ได้รับผลประโยชน์ | จำนวน 2,324 คน |
| 3. ด้านการประกันสังคม | มีผู้ได้รับผลประโยชน์ | จำนวน 5,046 คน |

และประชาสัมพันธ์ข้อมูลข่าวสารด้านแรงงาน จำนวน 37,183 ครั้ง



จำนวนประชาชนในพื้นที่/ชุมชน
ได้รับบริการด้านแรงงานจากบัณฑิตแรงงาน

- ◎ เป้าหมาย จำนวน 6,960 คน
- ◎ ผลการปฏิบัติงาน จำนวน 7,431 คน





โครงการหนึ่งอำเภอ หนึ่งกลุ่มอาชีพ

- ◎ เป้าหมาย 1 อำเภอ 1 ครั้ง
- ◎ หลักสูตร การแกะรูปหนังตะลุง
- ◎ ดำเนินการระหว่างวันที่ 24 - 28 มกราคม 2565
- ◎ ณ ศาลาอเนกประสงค์ หมู่ที่ 7 ตำบลน้ำขาว อำเภอจะนะ จังหวัดสงขลา
- ◎ ผู้เข้าร่วมโครงการฯ จำนวน 16 คน



โครงการศูนย์แรงงานอำเภอเคลื่อนที่ให้บริการด้วยรอยยิ้มสู่ชุมชน

- ◎ เป้าหมาย 1 อำเภอ 1 ครั้ง
- ◎ ดำเนินการวันที่ 5 สิงหาคม 2565
- ◎ ณ ที่ว่าการอำเภอสะบ้าย้อย หมู่ที่ 1 ตำบลสะบ้าย้อย อำเภอสะบ้าย้อย จังหวัดสงขลา
- ◎ ผู้เข้าร่วมโครงการฯ จำนวน 100 คน



โครงการเสริมสร้างความเข้มแข็งและสุขภาวะในการทำงานแก่แรงงานนอกระบบ แรงงานพิการ และแรงงานสูงอายุ

- ◎ เป้าหมาย 1 อำเภอ 1 ครั้ง
- ◎ หลักสูตร การจักสานไม้ไผ่
- ◎ ดำเนินการระหว่างวันที่ 21 - 25 กรกฎาคม 2565
- ◎ ณ ศาลาอเนกประสงค์ หมู่ที่ 6 บ้านถ้ำตลอด ตำบลเขาแดง อำเภอสะบ้าย้อย จังหวัดสงขลา
- ◎ ผู้เข้าร่วมโครงการฯ จำนวน 16 คน



โครงการสำนักกรักบ้านเกิดร่วมใจกันพัฒนาชุมชน

- ◎ เป้าหมาย 1 อำเภอ 1 ครั้ง
- ◎ ดำเนินการวันที่ 14 ธันวาคม 2564
- ◎ กิจกรรมที่ดำเนินการ : ปรับภูมิทัศน์และทำความสะอาดบริเวณสำนักสงฆ์
- ◎ ณ สำนักสงฆ์บ้านเก่า หมู่ที่ 5 ตำบลคลองขวาง อำเภอนาทวี จังหวัดสงขลา
- ◎ ผู้เข้าร่วมโครงการฯ จำนวน 83 คน





6 การประชุมเพื่อติดตามผลการปฏิบัติงาน

- ◎ เป้าหมาย จำนวน.....-.....ครั้ง
- ◎ ผลการปฏิบัติงาน จำนวน.....2.....ครั้ง



7 ติดตามการดำเนินงานและนิเทศงานบัณฑิตแรงงาน
ในพื้นที่ 4 อำเภอของจังหวัดสงขลา

- ◎ เป้าหมาย 1 ครั้ง 1 อำเภอ
- ◎ **อำเภอเทพา**
 - ◆ ดำเนินการวันที่ 7 กุมภาพันธ์ 2565
 - ◆ ณ ศูนย์แรงงานประจำอำเภอเทพา ตำบลเทพา อำเภอเทพา จังหวัดสงขลา
 - ◆ ผู้เข้าร่วมฯ จำนวน 12 คน





อัตราค่าจ้างขั้นต่ำ

ตามประกาศคณะกรรมการค่าจ้าง เรื่อง อัตราค่าจ้างขั้นต่ำ (ฉบับที่ 11) ซึ่งได้ประกาศให้มีผลใช้บังคับ ตั้งแต่วันที่ 1 ตุลาคม 2565

ลำดับที่	จำนวน (จังหวัด)	อัตราค่าจ้างขั้นต่ำ (บาท/วัน)	เขตท้องที่บังคับใช้
1	3	354	จังหวัดชลบุรี ภูเก็ต และระยอง
2	6	353	กรุงเทพมหานคร จังหวัดนครปฐม นนทบุรี ปทุมธานี สมุทรปราการ และสมุทรสาคร
3	1	345	จังหวัดฉะเชิงเทรา
4	1	343	จังหวัดพระนครศรีอยุธยา
5	14	340	จังหวัดกระบี่ ขอนแก่น เชียงใหม่ ตรัง นครราชสีมา ปราจีนบุรี พังงา ลพบุรี สงขลา สระบุรี สุพรรณบุรี สุราษฎร์ธานี หนองคาย และอุบลราชธานี
6	6	338	จังหวัดกาฬสินธุ์ จันทบุรี นครนายก มุกดาหาร สกลนคร และสมุทรสงคราม
7	19	335	จังหวัดกาญจนบุรี ชัยนาท นครพนม นครสวรรค์ บึงกาฬ บุรีรัมย์ ประจวบคีรีขันธ์ พะเยา พัทลุง เพชรบุรี พิษณุโลก เพชรบูรณ์ ยโสธร ร้อยเอ็ด เลย สระแก้ว สุรินทร์ อ่างทอง และอุดรธานี
8	22	332	จังหวัดกำแพงเพชร ชัยภูมิ ชุมพร เชียงราย ตรัง ตาก นครศรีธรรมราช พิจิตร แพร่ มหาสารคาม แม่ฮ่องสอน ระนอง ราชบุรี ลำปาง ลำพูน ศรีสะเกษ สตูล สิงห์บุรี สุโขทัย หนองบัวลำภู อำนาจเจริญ และอุทัยธานี
9	5	328	จังหวัดนราธิวาส น่าน ปัตตานี ยะลา และอุดรธานี
ตารางแสดงอัตราค่าจ้างขั้นต่ำ ซึ่งบังคับใช้ตั้งแต่วันที่ 1 ตุลาคม 2565			
หมายเหตุ	1. คณะรัฐมนตรีมีมติเห็นชอบประกาศคณะกรรมการค่าจ้าง เรื่อง อัตราค่าจ้างขั้นต่ำ (ฉบับที่ 11) เมื่อวันที่ 1 กันยายน 2565 โดยมีผลใช้บังคับตั้งแต่วันที่ 1 ตุลาคม 2565 เป็นต้นไป 2. ประกาศในราชกิจจานุเบกษา ฉบับประกาศและงานทั่วไป เล่ม 139 ตอนพิเศษ 221 ง ลงวันที่ 19 กันยายน 2565		

ที่มา : ประกาศคณะกรรมการค่าจ้าง เรื่อง อัตราค่าจ้างขั้นต่ำ (ฉบับที่ 11) กระทรวงแรงงาน



อัตราค่าจ้างตามมาตรฐานฝีมือแรงงาน

★ การบังคับใช้อัตราค่าจ้างตามมาตรฐานฝีมือ 112 สาขาอาชีพ
ตามประกาศอัตราค่าจ้างตามมาตรฐานฝีมือ ฉบับที่ 11

กระทรวงแรงงานได้มีการกำหนดอัตราค่าจ้างตามมาตรฐานฝีมือ 112 สาขาอาชีพ ในภาคอุตสาหกรรม ปรับปรุงอัตราค่าจ้างตามมาตรฐานฝีมือ 16 สาขาอาชีพ โดยรวมอัตราค่าจ้างตามมาตรฐานฝีมือ 112 สาขาอาชีพ (ประกาศฉบับที่ 11) ประกาศเมื่อวันที่ 11 กุมภาพันธ์ 2565 โดยมีผลบังคับใช้ตั้งแต่วันที่ 7 กันยายน 2565 เป็นต้นไป เพื่อเป็นแรงจูงใจให้แรงงานพัฒนาศักยภาพตนเองให้ได้รับค่าจ้างที่สูงขึ้น อย่างเป็นธรรมอันจะส่งผลดีต่อการขับเคลื่อน การพัฒนาเศรษฐกิจ และเพิ่มความสามารถในการแข่งขันของประเทศที่มีแรงงานซึ่งเป็นกำลังสำคัญในการพัฒนาประเทศที่มีศักยภาพที่สูงขึ้น โดยจะต้องมีการติดตามการบังคับใช้อัตราค่าจ้างตามมาตรฐาน ฝีมืออย่างเข้มงวด เพื่อประโยชน์และความเป็นธรรมของลูกจ้างตามพระราชบัญญัติคุ้มครองแรงงาน พ.ศ. 2541

อัตราค่าจ้างขั้นต่ำตามมาตรฐานฝีมือ 112 สาขาอาชีพ

หน่วย : บาทต่อวัน

ที่	สาขาอาชีพ	อัตราค่าจ้างตามมาตรฐานฝีมือ			
		ระดับ 1	ระดับ 2	ระดับ 3	ระดับ 4
1. กลุ่มสาขาอาชีพช่างเครื่องกล					
1	1.1 ช่างสีรถยนต์	440	515	585	-
2	1.2 ช่างเคาะตัวถังรถยนต์	465	560	650	-
3	1.3 ช่างซ่อมรถยนต์	400	490	585	-
4	1.4 ช่างบำรุงรักษารถยนต์	375	440	-	-
5	1.5 ช่างซ่อมเครื่องยนต์ดีเซล	400	490	585	-
6	1.6 ช่างเครื่องปรับอากาศรถยนต์ขนาดเล็ก	400	490	585	-
7	1.7 พนักงานควบคุมเครื่องจักรรถยนต์ไฟฟ้า	430	-	-	-
8	1.8 พนักงานควบคุมเครื่องจักรรถยนต์ไฮบริด	430	-	-	-
9	1.9 ช่างตั้งศูนย์และถ่วงล้อรถยนต์	415	-	-	-
10	1.10 ช่างซ่อมรถจักรยานยนต์	415	-	-	-
2. กลุ่มสาขาอาชีพภาคบริการ					
11	2.1 ผู้ประกอบอาหารไทย	440	565	-	-
12	2.2 พนักงานนวดไทย	485	640	795	-
13	2.3 นักส่งเสริมสุขภาพแบบองค์รวมสปาตะวันตก (หัตถบำบัด)	540	715	-	-
14	2.4 นักส่งเสริมสุขภาพแบบองค์รวมสปาตะวันตก (สუნัขบำบัด)	595	790	-	-
15	2.5 นักส่งเสริมสุขภาพแบบองค์รวมสปาตะวันตก (วาริบำบัด)	625	825	-	-
16	2.6 นักส่งเสริมสุขภาพแบบองค์รวมสปาตะวันตก (โภชนบำบัด)	680	900	-	-
17	2.7 นักส่งเสริมสุขภาพแบบองค์รวม ไทยสปีปายะ (หัตถบำบัด)	460	575	-	-
18	2.8 ผู้ประกอบขนมอบ	400	505	-	-
19	2.9 พนักงานต้อนรับส่วนหน้า	440	565	-	-
20	2.10 พนักงานแผนกบริการอาหารและเครื่องดื่มในธุรกิจโรงแรมและภัตตาคาร	440	มีมาตรฐานฝีมือ แต่ไม่ได้กำหนด ค่าจ้างระดับนี้	มีมาตรฐานฝีมือ แต่ไม่ได้กำหนด ค่าจ้างระดับนี้	-
21	2.11 ช่างแต่งผมสตรี	440	510	650	-
22	2.12 ช่างแต่งผมบุรุษ	430	500	630	-
23	2.13 การดูแลผู้สูงอายุ	500	-	-	-



ที่	สาขาอาชีพ	อัตราค่าจ้างตามมาตรฐานฝีมือ			
		ระดับ 1	ระดับ 2	ระดับ 3	ระดับ 4
3. กลุ่มสาขาอาชีพช่างไฟฟ้า อิเล็กทรอนิกส์ และคอมพิวเตอร์					
24	3.1 ช่างซ่อมไมโครคอมพิวเตอร์	440	550	660	-
25	3.2 ช่างไฟฟ้าภายในอาคาร	440	550	660	-
26	3.3 ช่างไฟฟ้าอุตสาหกรรม	440	550	660	-
27	3.4 ช่างเครื่องปรับอากาศในบ้านและการพาณิชย์ขนาดเล็ก	440	550	660	-
28	3.5 ช่างอิเล็กทรอนิกส์ (โทรทัศน์)	440	550	-	-
29	3.6 ช่างไฟฟ้าภายนอกอาคาร	450	มีมาตรฐานฝีมือแต่ไม่ได้กำหนดค่าจ้างระดับนี้	มีมาตรฐานฝีมือแต่ไม่ได้กำหนดค่าจ้างระดับนี้	-
30	3.7 ช่างโทรคมนาคม (ไมโครเวฟและการสื่อสารดาวเทียม)	450	มีมาตรฐานฝีมือแต่ไม่ได้กำหนดค่าจ้างระดับนี้	-	-
31	3.8 ช่างควบคุมด้วยระบบดปรแกรมเมเบิลลอจิกคอนโทรลเลอร์ (Programmable Logic Controller : PLC)	450	540	มีมาตรฐานฝีมือแต่ไม่ได้กำหนดค่าจ้างระดับนี้	-
32	3.9 ช่างไฟฟ้าสำหรับอุตสาหกรรมการจัดประชุม การเดินทางเพื่อเป็นรางวัล และการแสดงสินค้า (MICE : Meetings Incentives Conventions Exhibitions)	440	มีมาตรฐานฝีมือแต่ไม่ได้กำหนดค่าจ้างระดับนี้	มีมาตรฐานฝีมือแต่ไม่ได้กำหนดค่าจ้างระดับนี้	-
33	3.10 ช่างติดตั้งระบบโซลาร์เซลล์	450	มีมาตรฐานฝีมือแต่ไม่ได้กำหนดค่าจ้างระดับนี้	-	-
4. กลุ่มสาขาอาชีพช่างอุตสาหกรรม					
34	4.1 ช่างเขียนแบบเครื่องกลด้วยคอมพิวเตอร์	510	585	740	-
35	4.2 ช่างเชื่อมแม่เหล็ก	440	550	660	-
36	4.3 ช่างเชื่อมทิก	505	680	855	-
37	4.4 ช่างเชื่อมท่อพอลิเอทิลีนความหนาแน่นสูง	510	-	-	-
38	4.5 ช่างประกอบท่อ	440	มีมาตรฐานฝีมือแต่ไม่ได้กำหนดค่าจ้างระดับนี้	มีมาตรฐานฝีมือแต่ไม่ได้กำหนดค่าจ้างระดับนี้	-
39	4.6 ช่างทำแม่พิมพ์ฉีดโลหะ	530	มีมาตรฐานฝีมือแต่ไม่ได้กำหนดค่าจ้างระดับนี้	มีมาตรฐานฝีมือแต่ไม่ได้กำหนดค่าจ้างระดับนี้	-
40	4.7 ช่างกลึง	460	540	630	-
41	4.8 ช่างควบคุมเครื่องกลึง CNC	470	555	675	-
42	4.9 ช่างควบคุมเครื่อง Wire Cut	480	มีมาตรฐานฝีมือแต่ไม่ได้กำหนดค่าจ้างระดับนี้	มีมาตรฐานฝีมือแต่ไม่ได้กำหนดค่าจ้างระดับนี้	-
43	4.10 ช่างเชื่อมอาร์กโลหะด้วยมือ	465	550	630	-
5. กลุ่มสาขาอาชีพช่างก่อสร้าง					
44	5.1 ช่างไม้ก่อสร้าง	425	545	670	-
45	5.2 ช่างก่ออิฐ	380	515	645	-
46	5.3 ช่างฉาบปูน	425	545	670	-
47	5.4 ช่างอะลูมิเนียมก่อสร้าง	405	525	645	-
48	5.5 ช่างหินขัด	440	มีมาตรฐานฝีมือแต่ไม่ได้กำหนดค่าจ้างระดับนี้	มีมาตรฐานฝีมือแต่ไม่ได้กำหนดค่าจ้างระดับนี้	-
49	5.6 ช่างฉาบยิปซัม	440	มีมาตรฐานฝีมือแต่ไม่ได้กำหนดค่าจ้างระดับนี้	มีมาตรฐานฝีมือแต่ไม่ได้กำหนดค่าจ้างระดับนี้	-
50	5.7 ช่างมุงหลังคากระเบื้องคอนกรีต	440	565	685	-
51	5.8 ช่างติดตั้งยิปซัม	450	595	มีมาตรฐานฝีมือแต่ไม่ได้กำหนดค่าจ้างระดับนี้	-



ที่	สาขาอาชีพ	อัตราค่าจ้างตามมาตรฐานฝีมือ			
		ระดับ 1	ระดับ 2	ระดับ 3	ระดับ 4
52	5.9 ช่างเขียนแบบก่อสร้างด้วยคอมพิวเตอร์	645	มีมาตรฐานฝีมือแต่ไม่ได้กำหนดค่าจ้างระดับนี้	มีมาตรฐานฝีมือแต่ไม่ได้กำหนดค่าจ้างระดับนี้	-
53	5.10 ช่างปูกระเบื้องผนังและพื้น	450	550	650	-
54	5.11 ช่างสีอาคาร	465	600	มีมาตรฐานฝีมือแต่ไม่ได้กำหนดค่าจ้างระดับนี้	-
55	5.12 ช่างก่อและติดตั้งคอนกรีตมวลเบา	475	575	มีมาตรฐานฝีมือแต่ไม่ได้กำหนดค่าจ้างระดับนี้	-
6. กลุ่มสาขาอาชีพช่างอุตสาหกรรมศิลป์					
56	6.1 ช่างเย็บ	345	410	550	-
57	6.2 ช่างเครื่องประดับ (ประดับอัญมณี)	440	605	825	-
58	6.3 ช่างเครื่องเรือนไม้	370	425	480	-
59	6.4 ช่างบุครุภัณฑ์	355	410	465	-
60	6.5 ช่างสีเครื่องเรือน	385	495	มีมาตรฐานฝีมือแต่ไม่ได้กำหนดค่าจ้างระดับนี้	-
61	6.6 ช่างเครื่องประดับ (รูปพรรณ)	450	550	650	-
62	6.7 ช่างประกอบติดตั้งเฟอร์นิเจอร์	430	550	มีมาตรฐานฝีมือแต่ไม่ได้กำหนดค่าจ้างระดับนี้	-
63	6.8 ช่างฝีมือเครื่องประดับแนวอนุรักษ์	525	มีมาตรฐานฝีมือแต่ไม่ได้กำหนดค่าจ้างระดับนี้	มีมาตรฐานฝีมือแต่ไม่ได้กำหนดค่าจ้างระดับนี้	-
64	6.9 ช่างเครื่องถม	625	มีมาตรฐานฝีมือแต่ไม่ได้กำหนดค่าจ้างระดับนี้	มีมาตรฐานฝีมือแต่ไม่ได้กำหนดค่าจ้างระดับนี้	-
7. กลุ่มอุตสาหกรรมไฟฟ้าและอิเล็กทรอนิกส์					
65	7.1 พนักงานประกอบอุปกรณ์ไฟฟ้าแสงสว่าง	400	475	มีมาตรฐานฝีมือแต่ไม่ได้กำหนดค่าจ้างระดับนี้	มีมาตรฐานฝีมือแต่ไม่ได้กำหนดค่าจ้างระดับนี้
66	7.2 พนักงานประกอบมอเตอร์สำหรับเครื่องใช้ไฟฟ้า	410	490	มีมาตรฐานฝีมือแต่ไม่ได้กำหนดค่าจ้างระดับนี้	มีมาตรฐานฝีมือแต่ไม่ได้กำหนดค่าจ้างระดับนี้
67	7.3 ช่างเทคนิคบำรุงรักษาเครื่องจักรกล สำหรับอุตสาหกรรมไฟฟ้าและอิเล็กทรอนิกส์	455	540	มีมาตรฐานฝีมือแต่ไม่ได้กำหนดค่าจ้างระดับนี้	มีมาตรฐานฝีมือแต่ไม่ได้กำหนดค่าจ้างระดับนี้
68	7.4 ช่างเทคนิคระบบรักษาความปลอดภัย	440	530	มีมาตรฐานฝีมือแต่ไม่ได้กำหนดค่าจ้างระดับนี้	-
8. กลุ่มอุตสาหกรรมชิ้นส่วนและอะไหล่ยานยนต์					
69	8.1 ช่างกลึงสำหรับอุตสาหกรรมผลิตชิ้นส่วนยานยนต์	440	530	มีมาตรฐานฝีมือแต่ไม่ได้กำหนดค่าจ้างระดับนี้	มีมาตรฐานฝีมือแต่ไม่ได้กำหนดค่าจ้างระดับนี้
70	8.2 ช่างเชื่อมมิก-แม็กสำหรับอุตสาหกรรมการผลิตชิ้นส่วนยานยนต์	440	530	มีมาตรฐานฝีมือแต่ไม่ได้กำหนดค่าจ้างระดับนี้	มีมาตรฐานฝีมือแต่ไม่ได้กำหนดค่าจ้างระดับนี้
71	8.3 ช่างเทคนิคบำรุงรักษาเครื่องจักรกลสำหรับอุตสาหกรรมผลิตชิ้นส่วนยานยนต์	440	530	มีมาตรฐานฝีมือแต่ไม่ได้กำหนดค่าจ้างระดับนี้	มีมาตรฐานฝีมือแต่ไม่ได้กำหนดค่าจ้างระดับนี้
72	8.4 ช่างเทคนิคเครื่องกลึงอัตโนมัติสำหรับอุตสาหกรรมผลิตชิ้นส่วนยานยนต์	440	530	มีมาตรฐานฝีมือแต่ไม่ได้กำหนดค่าจ้างระดับนี้	มีมาตรฐานฝีมือแต่ไม่ได้กำหนดค่าจ้างระดับนี้
9. กลุ่มอุตสาหกรรมยานยนต์					
73	9.1 ช่างเทคนิคพ่นสีตัวถังสำหรับอุตสาหกรรมผลิตรถยนต์	440	530	มีมาตรฐานฝีมือแต่ไม่ได้กำหนดค่าจ้างระดับนี้	มีมาตรฐานฝีมือแต่ไม่ได้กำหนดค่าจ้างระดับนี้



ที่	สาขาอาชีพ	อัตราค่าจ้างตามมาตรฐานฝีมือ			
		ระดับ 1	ระดับ 2	ระดับ 3	ระดับ 4
74	ช่างเทคนิคพ่นสีเลเซอร์ตัวถังสำหรับอุตสาหกรรมผลิตรถยนต์	440	530	มีมาตรฐานฝีมือแต่ไม่ได้กำหนดค่าจ้างระดับนี้	มีมาตรฐานฝีมือแต่ไม่ได้กำหนดค่าจ้างระดับนี้
75	9.3 พนักงานประกันคุณภาพผลิตภัณฑ์ยานยนต์ (ขั้นสุดท้าย)	440	530	มีมาตรฐานฝีมือแต่ไม่ได้กำหนดค่าจ้างระดับนี้	มีมาตรฐานฝีมือแต่ไม่ได้กำหนดค่าจ้างระดับนี้
76	ช่างเทคนิคเชื่อมสปอตตัวถังสำหรับอุตสาหกรรมผลิตรถยนต์	440	530	มีมาตรฐานฝีมือแต่ไม่ได้กำหนดค่าจ้างระดับนี้	มีมาตรฐานฝีมือแต่ไม่ได้กำหนดค่าจ้างระดับนี้
10. กลุ่มอุตสาหกรรมอัญมณี					
77	10.1 ช่างเจียรระโนพลอย	465	605	มีมาตรฐานฝีมือแต่ไม่ได้กำหนดค่าจ้างระดับนี้	มีมาตรฐานฝีมือแต่ไม่ได้กำหนดค่าจ้างระดับนี้
78	10.2 ช่างหล่อเครื่องประดับ	465	605	มีมาตรฐานฝีมือแต่ไม่ได้กำหนดค่าจ้างระดับนี้	มีมาตรฐานฝีมือแต่ไม่ได้กำหนดค่าจ้างระดับนี้
79	10.3 ช่างตกแต่งเครื่องประดับ	465	605	มีมาตรฐานฝีมือแต่ไม่ได้กำหนดค่าจ้างระดับนี้	มีมาตรฐานฝีมือแต่ไม่ได้กำหนดค่าจ้างระดับนี้
80	10.4 ช่างฝังอัญมณีบนเครื่องประดับ	465	605	มีมาตรฐานฝีมือแต่ไม่ได้กำหนดค่าจ้างระดับนี้	มีมาตรฐานฝีมือแต่ไม่ได้กำหนดค่าจ้างระดับนี้
11. กลุ่มอุตสาหกรรมโลจิสติกส์					
81	11.1 นักบริการการขนส่งสินค้าทางถนน	460	550	มีมาตรฐานฝีมือแต่ไม่ได้กำหนดค่าจ้างระดับนี้	มีมาตรฐานฝีมือแต่ไม่ได้กำหนดค่าจ้างระดับนี้
82	11.2 ผู้ควบคุมรถกสิณค้าขนดไม่เกิน 10 ตัน	400	475	มีมาตรฐานฝีมือแต่ไม่ได้กำหนดค่าจ้างระดับนี้	มีมาตรฐานฝีมือแต่ไม่ได้กำหนดค่าจ้างระดับนี้
83	11.3 ผู้ควบคุมสินค้าคงคลัง	385	465	มีมาตรฐานฝีมือแต่ไม่ได้กำหนดค่าจ้างระดับนี้	มีมาตรฐานฝีมือแต่ไม่ได้กำหนดค่าจ้างระดับนี้
84	11.4 ผู้ปฏิบัติการคลังสินค้า	375	455	มีมาตรฐานฝีมือแต่ไม่ได้กำหนดค่าจ้างระดับนี้	มีมาตรฐานฝีมือแต่ไม่ได้กำหนดค่าจ้างระดับนี้
12. กลุ่มอุตสาหกรรมจักรกลและโลหะการ					
85	12.1 ช่างเทคนิคเขียนแบบเครื่องกล	510	605	มีมาตรฐานฝีมือแต่ไม่ได้กำหนดค่าจ้างระดับนี้	มีมาตรฐานฝีมือแต่ไม่ได้กำหนดค่าจ้างระดับนี้
86	12.2 ช่างเชื่อมทิกสำหรับอุตสาหกรรมจักรกลและโลหะการ	550	660	มีมาตรฐานฝีมือแต่ไม่ได้กำหนดค่าจ้างระดับนี้	มีมาตรฐานฝีมือแต่ไม่ได้กำหนดค่าจ้างระดับนี้
87	12.3 ช่างเทคนิคระบบส่งกำลัง	495	595	มีมาตรฐานฝีมือแต่ไม่ได้กำหนดค่าจ้างระดับนี้	มีมาตรฐานฝีมือแต่ไม่ได้กำหนดค่าจ้างระดับนี้
88	12.4 ช่างเทคนิคระบบไฮดรอลิก	510	605	มีมาตรฐานฝีมือแต่ไม่ได้กำหนดค่าจ้างระดับนี้	มีมาตรฐานฝีมือแต่ไม่ได้กำหนดค่าจ้างระดับนี้
13. กลุ่มอุตสาหกรรมเครื่องปรับอากาศและเครื่องทำความเย็น					
89	13.1 ช่างเชื่อมระบบท่อในอุตสาหกรรมเครื่องปรับอากาศและเครื่องทำความเย็น	440	535	มีมาตรฐานฝีมือแต่ไม่ได้กำหนดค่าจ้างระดับนี้	-
90	13.2 ช่างเทคนิคเครื่องปรับอากาศขนาดใหญ่	425	520	มีมาตรฐานฝีมือแต่ไม่ได้กำหนดค่าจ้างระดับนี้	มีมาตรฐานฝีมือแต่ไม่ได้กำหนดค่าจ้างระดับนี้
91	13.3 ช่างเทคนิคห้องเย็นขนาดเล็ก	425	520	มีมาตรฐานฝีมือแต่ไม่ได้กำหนดค่าจ้างระดับนี้	มีมาตรฐานฝีมือแต่ไม่ได้กำหนดค่าจ้างระดับนี้
92	13.4 พนักงานประกอบเครื่องปรับอากาศ	410	505	มีมาตรฐานฝีมือแต่ไม่ได้กำหนดค่าจ้างระดับนี้	มีมาตรฐานฝีมือแต่ไม่ได้กำหนดค่าจ้างระดับนี้



ที่	สาขาอาชีพ	อัตราค่าจ้างตามมาตรฐานฝีมือ			
		ระดับ 1	ระดับ 2	ระดับ 3	ระดับ 4
14. กลุ่มอุตสาหกรรมแม่พิมพ์					
93	14.1 ช่างเทคนิคเครื่องกัดอัตโนมัติ	495	595	มีมาตรฐานฝีมือแต่ไม่ได้กำหนดค่าจ้างระดับนี้	มีมาตรฐานฝีมือแต่ไม่ได้กำหนดค่าจ้างระดับนี้
94	14.2 ช่างเทคนิคเครื่องฮีตี่เอ็ม	475	570	มีมาตรฐานฝีมือแต่ไม่ได้กำหนดค่าจ้างระดับนี้	มีมาตรฐานฝีมือแต่ไม่ได้กำหนดค่าจ้างระดับนี้
95	14.3 ช่างเทคนิคเครื่องไวร์คัทฮีตี่เอ็ม	475	570	มีมาตรฐานฝีมือแต่ไม่ได้กำหนดค่าจ้างระดับนี้	มีมาตรฐานฝีมือแต่ไม่ได้กำหนดค่าจ้างระดับนี้
96	14.4 ช่างขัดเงาแม่พิมพ์	420	505	มีมาตรฐานฝีมือแต่ไม่ได้กำหนดค่าจ้างระดับนี้	-
15. กลุ่มอุตสาหกรรมเหล็ก					
97	พนักงานหลอมเหล็กเตาอาร์คไฟฟ้า	515	620	มีมาตรฐานฝีมือแต่ไม่ได้กำหนดค่าจ้างระดับนี้	มีมาตรฐานฝีมือแต่ไม่ได้กำหนดค่าจ้างระดับนี้
98	พนักงานปรุงแต่งน้ำเหล็กในเตาปรุงน้ำเหล็ก (Ladle Furnace)	535	640	มีมาตรฐานฝีมือแต่ไม่ได้กำหนดค่าจ้างระดับนี้	มีมาตรฐานฝีมือแต่ไม่ได้กำหนดค่าจ้างระดับนี้
99	พนักงานหล่อเหล็ก	490	600	มีมาตรฐานฝีมือแต่ไม่ได้กำหนดค่าจ้างระดับนี้	มีมาตรฐานฝีมือแต่ไม่ได้กำหนดค่าจ้างระดับนี้
100	พนักงานควบคุมการอบเหล็ก	470	575	มีมาตรฐานฝีมือแต่ไม่ได้กำหนดค่าจ้างระดับนี้	มีมาตรฐานฝีมือแต่ไม่ได้กำหนดค่าจ้างระดับนี้
16. กลุ่มอุตสาหกรรมพลาสติก					
101	16.1 ช่างเทคนิคเครื่องฉีดพลาสติก	405	480	มีมาตรฐานฝีมือแต่ไม่ได้กำหนดค่าจ้างระดับนี้	มีมาตรฐานฝีมือแต่ไม่ได้กำหนดค่าจ้างระดับนี้
102	16.2 ช่างเทคนิคเครื่องเป่าถุงพลาสติก	405	480	มีมาตรฐานฝีมือแต่ไม่ได้กำหนดค่าจ้างระดับนี้	มีมาตรฐานฝีมือแต่ไม่ได้กำหนดค่าจ้างระดับนี้
103	16.3 ช่างเทคนิคเครื่องเป่าภาชนะกลวง	405	480	มีมาตรฐานฝีมือแต่ไม่ได้กำหนดค่าจ้างระดับนี้	มีมาตรฐานฝีมือแต่ไม่ได้กำหนดค่าจ้างระดับนี้
104	16.4 ช่างเทคนิคการซ่อมเครื่องเป่าถุงพลาสติก	440	515	มีมาตรฐานฝีมือแต่ไม่ได้กำหนดค่าจ้างระดับนี้	มีมาตรฐานฝีมือแต่ไม่ได้กำหนดค่าจ้างระดับนี้
17. กลุ่มอุตสาหกรรมเฟอร์นิเจอร์					
105	พนักงานเตรียมวัตถุดิบสำหรับอุตสาหกรรมเฟอร์นิเจอร์ไม้จริง	350	380	มีมาตรฐานฝีมือแต่ไม่ได้กำหนดค่าจ้างระดับนี้	มีมาตรฐานฝีมือแต่ไม่ได้กำหนดค่าจ้างระดับนี้
106	พนักงานผลิตชิ้นส่วนเฟอร์นิเจอร์ไม้จริงด้วยเครื่องจักรอัตโนมัติ	395	455	มีมาตรฐานฝีมือแต่ไม่ได้กำหนดค่าจ้างระดับนี้	มีมาตรฐานฝีมือแต่ไม่ได้กำหนดค่าจ้างระดับนี้
107	พนักงานประกอบเฟอร์นิเจอร์ไม้จริง	365	415	มีมาตรฐานฝีมือแต่ไม่ได้กำหนดค่าจ้างระดับนี้	มีมาตรฐานฝีมือแต่ไม่ได้กำหนดค่าจ้างระดับนี้
108	ช่างทำสีเฟอร์นิเจอร์ไม้จริง	375	415	มีมาตรฐานฝีมือแต่ไม่ได้กำหนดค่าจ้างระดับนี้	มีมาตรฐานฝีมือแต่ไม่ได้กำหนดค่าจ้างระดับนี้
18. กลุ่มอุตสาหกรรมรองเท้า					
109	พนักงานตัดวาดรองเท้า	395	435	มีมาตรฐานฝีมือแต่ไม่ได้กำหนดค่าจ้างระดับนี้	มีมาตรฐานฝีมือแต่ไม่ได้กำหนดค่าจ้างระดับนี้
110	พนักงานอัดพื้นรองเท้า	405	450	มีมาตรฐานฝีมือแต่ไม่ได้กำหนดค่าจ้างระดับนี้	มีมาตรฐานฝีมือแต่ไม่ได้กำหนดค่าจ้างระดับนี้
111	ช่างเย็บรองเท้า	405	450	มีมาตรฐานฝีมือแต่ไม่ได้กำหนดค่าจ้างระดับนี้	มีมาตรฐานฝีมือแต่ไม่ได้กำหนดค่าจ้างระดับนี้
112	พนักงานประกอบรองเท้า (เย็บ)	385	415	มีมาตรฐานฝีมือแต่ไม่ได้กำหนดค่าจ้างระดับนี้	มีมาตรฐานฝีมือแต่ไม่ได้กำหนดค่าจ้างระดับนี้

ที่มา : ประกาศอัตราค่าจ้างตามมาตรฐานฝีมือ (ฉบับที่ ๑๑) กระทรวงแรงงาน



ตำแหน่งว่าง

ประจำเดือนเมษายน - มิถุนายน 2566

ลำดับที่	ตำแหน่ง	จำนวน (อัตรา)	เพศ	อายุ	วุฒิ	สถานประกอบการ
1	โพรแมนคุมงานก่อสร้าง	1	ชาย	22- 45 ปี	ไม่จำกัด	พีพี กรุ๊ป เซอร์วิส 919 จำกัด
2	เจ้าหน้าที่ Programmer (ด่วนมาก)	1	ชาย/ หญิง	ไม่เกิน 35 ปี	ป.ตรีขึ้นไป	บริษัท ชูเกียรติมอเตอร์ (1996) จำกัด
3	คอมพิวเตอร์	1	หญิง	20 – 35 ปี	ปวส.	บริษัท หัสบูรณ์ ทรานสปอร์ต จำกัด
4	พนักงานขับรถ	1	ชาย	23 ปีขึ้นไป	ไม่จำกัด	ร้านเต้าหู้ปลาสยาม
5	สตรีเตอร์และขายสินค้า	1	ชาย/ หญิง	22 – 35 ปี	ปวช. ขึ้นไป	บริษัท เอสเทควิศวกรรมสงขลา
6	หัวหน้าแผนกอาวุโส (การเงิน)	1	ชาย/ หญิง	25 – 40 ปี	ป.ตรี	บริษัท ไทยยูเนียน ซีฟู้ด จำกัด
7	หัวหน้าแผนก (ฝ่ายผลิต)	4				
8	หัวหน้างาน (ฝ่ายผลิต)	3				
9	เจ้าหน้าที่ Productivity	1	ชาย/ หญิง	20 – 40 ปี	ป.ตรี	
10	ผู้ช่วยหัวหน้าแผนก (ฝ่ายผลิต)	1	ชาย/ หญิง	25 – 40 ปี	ป.ตรี	
11	หัวหน้างาน	1	ชาย/ หญิง	25 – 40 ปี	ป.ตรี	
12	หัวหน้าแผนก R&D	1	ชาย/ หญิง	25 – 40 ปี	ป.ตรี	
13	หัวหน้าแผนก (Sale)	1	ชาย/ หญิง	25 – 40 ปี	ป.ตรี	
14	หัวหน้าแผนก (ช่างไฟฟ้า)	1	ชาย/ หญิง	20 – 40 ปี	ป.ตรี	
15	ผู้ช่วยผู้จัดการ	1	ชาย/ หญิง	20 – 40 ปี	ป.ตรี	
16	พนักงานบัญชีต็อกสินค้า	1	ชาย/ หญิง	22 ปีขึ้นไป	ปวส. ขึ้นไป	บริษัท วีไอพี อินเตอร์ เฮลท์ จำกัด
17	พนักงานธุรการ	1				
18	แม่บ้าน	1	หญิง	22 ปีขึ้นไป	ไม่จำกัด	
19	พนักงานรายวัน (ฝ่ายผลิต)	16	ชาย/ หญิง	22 ปีขึ้นไป	ไม่จำกัด	
20	หัวหน้าฝ่ายจัดสรรทรัพยากรบุคคล	1	ชาย/ หญิง	25 – 45 ปี	ป.ตรี	บริษัท อติสรสงขลา จำกัด
21	เจ้าหน้าที่ตรวจนับ เช็คเกอร์ (QC)	1	ชาย/ หญิง	24 ปีขึ้นไป	ปวช. ขึ้นไป	บริษัท 11 วงจรเทคดิง แอนด์โคโลด์ สตอเรจ จำกัด



ลำดับ ที่	ตำแหน่ง	จำนวน (อัตรา)	เพศ	อายุ	วุฒิ	สถานประกอบการ
22	เจ้าหน้าที่ฝ่ายขาย	2	ชาย/ หญิง	23 ปีขึ้นไป	ป.ตรี	บ. ออกซิเจนเรียลเอสเตท จำกัด
23	คนดูแลสวน	1	ชาย	ไม่เกิน 35ปี	ไม่จำกัด	
24	แม่บ้านประจำโครงการ	1	หญิง	35 ปีขึ้นไป	ไม่จำกัด	
25	ช่างเชื่อมตู้รถบรรทุก	3	ชาย/ หญิง	25 – 50 ปี	ไม่จำกัด	ทจก. เจ เอ็ม เค ออโต้พอยท์
26	ช่างซ่อมช่วงล่าง	5	ชาย/ หญิง	25 – 50 ปี	ไม่จำกัด	
27	Chief Engineering	1	ชาย	42 – 50 ปี	ป.ตรี	บริษัท พี.พี.ปะการัง จำกัด (โรงแรม)
28	Asst.Chief Engineering	1		40 – 45 ปี	ป.ตรี	
29	พนักงานต้อนรับส่วนหน้า	3	ชาย/ หญิง	22 – 30 ปี	ป.ตรี	
30	ช่างไฟฟ้า	3	ชาย	22 – 40 ปี	ปวส.	
31	แม่บ้าน	1	หญิง	35 – 45 ปี	ไม่จำกัด	บจก.ชูเกียรติยนต์ หาดใหญ่ (มาสด้า สงง.ใหญ่ /คลองแห)
32	พนักงานการตลาด	1	ชาย	20 – 30 ปี	ป.ตรี	บริษัท สยามสไมล์โบรกเกอร์ (ประเทศไทย) จำกัด
33	หัวหน้า/ผู้จัดการบัญชี	1	ชาย/ หญิง	27 – 45 ปี	ป.ตรี	บริษัท พี ดับบลิว เอ เซอร์วิสเชส จำกัด
34	หัวหน้าฝ่ายบริหารจัดการบุคคล	1		29 – 45 ปี	ปวส.	
35	หัวหน้า/ผู้จัดการฝ่ายขายและ การตลาด	1	ชาย/ หญิง	28 – 35 ปี	ปวส. ป.ตรี	
36	หัวหน้า/ผู้จัดการฝ่ายขายและ การตลาดออฟาร์ทเมนท์	1				
37	เจ้าหน้าที่จัดซื้อ	2	ชาย/ หญิง	25 – 45 ปี ขึ้นไป	ปวส. ป.ตรี	บริษัท คลองแหค้าเหล็ก จำกัด
38	พนักงานขายหน้าร้าน	1	หญิง	25 – 40 ปี	ม.3	
39	พนักงานขับรถ ท.2	1	ชาย		ไม่จำกัด	
40	เจ้าหน้าที่สวัสดิการแรงงาน สัมพันธ์	1	ชาย/ หญิง	25 ปีขึ้นไป	ป.ตรี	บริษัท แปซิฟิกแปรรูปสัตว์น้ำ จำกัด
41	เจ้าหน้าที่ตลาดต่างประเทศ	1		23 ปีขึ้นไป	ป.ตรี	
42	ช่างทั่วไป	2	ชาย	18 ปีขึ้นไป	ปวช.ขึ้นไป	โรงแรมโกลด์ รัตนา เพลส
43	พนักงานธุรการ	1	หญิง	20 – 30 ปี	ปวส.	บริษัท อริยะมอเตอร์ จำกัด สาขา สงขลา



ภาคผนวก



สภาพเศรษฐกิจจังหวัดสงขลา

ตารางที่ 1 ผลิตภัณฑ์มวลรวมจังหวัดสงขลา ปี 2564

สาขาการผลิต	มูลค่าล้านบาท	ร้อยละของ GPP
ภาคเกษตร	32,232	13.3
เกษตรกรรมป่าไม้และการประมง	32,232	13.3
ภาคนอกเกษตร	210,996	86.7
ภาคอุตสาหกรรม	77,694	31.9
การทำเหมืองแร่และเหมืองหิน	24,131	9.9
อุตสาหกรรม	48,441	19.9
การไฟฟ้าแก๊สไอน้ำ	4,457	1.8
น้ำประปา; การระบายน้ำทิ้งฯ	665	0.3
ภาคบริการ	133,303	54.8
การก่อสร้าง	11,758	4.8
การขายส่ง การขายปลีก การซ่อมแซมยานยนต์ จักรยานยนต์ฯ	27,797	11.4
การขายส่ง การเก็บสินค้าและการคมนาคม	10,745	4.4
กิจกรรมด้านที่พักและบริการอาหาร	4,145	1.7
ข้อมูลและการสื่อสาร	2,632	1.1
กิจกรรมด้านการเงินและการประกันภัย	14,396	5.9
กิจกรรมด้านอสังหาริมทรัพย์	9,441	3.9
กิจกรรมทางวิชาชีพทางวิทยาศาสตร์ฯ	813	0.3
กิจกรรมการบริหารและการสนับสนุนบริการ	965	0.4
การบริหารราชการและการป้องกันประเทศ รวมทั้งการประกันสังคมภาคบังคับ	14,572	6.0
การศึกษา	25,042	10.3
กิจกรรมด้านสุขภาพของมนุษย์	8,822	3.6
ศิลปะความบันเทิงและนันทนาการ	405	0.2
กิจกรรมการบริการอื่นๆ	1,771	0.7
ผลิตภัณฑ์มวลรวมจังหวัด (GPP)	243,229	100.0
ผลิตภัณฑ์มวลรวมจังหวัด ต่อคน (บาท)	145,123	
ประชากร (1,000 คน)	1,676	

ที่มา : สำนักงานคลังจังหวัดสงขลา



ตารางที่ 2 ดัชนีราคาผู้บริโภคจังหวัดสงขลา จำแนกตามประเภทของดัชนีและหมวดสินค้า ณ เดือนมิถุนายน 2566

ดัชนีราคาผู้บริโภคจังหวัดสงขลา เดือนเมษายน - มิถุนายน ปี 2566 (2562=100)

หมวด	สัดส่วนน้ำหนักพื้นฐาน	ดัชนี				อัตราการเปลี่ยนแปลง			
		เม.ย. 66	พ.ค. 66	มิ.ย. 66	ม.ค. - มิ.ย.66	เม.ย.66/ เม.ย.65	พ.ค.66/ พ.ค.65	มิ.ย.66/ มิ.ย.65	ม.ค.66 - มิ.ย.66 เทียบกับ ม.ค.65 - มิ.ย.65
รวมทุกรายการ	100.00	106.8	105.7	106.4	106.4	2.0	-0.5	-0.4	1.6
หมวดอาหารและเครื่องดื่มไม่มีแอลกอฮอล์	44.19	109.8	109.7	110.3	109.6	4.0	2.7	3.4	4.2
ข้าว แป้งและผลิตภัณฑ์จากแป้ง	3.75	103.6	103.0	103.6	102.5	7.8	5.9	0.6	5.5
เนื้อสัตว์ เป็ด ไก่ และสัตว์น้ำ	9.33	113.6	111.8	113.3	114.1	6.7	1.8	1.1	4.1
ไข่และผลิตภัณฑ์นม	2.34	100.0	100.9	102.7	100.7	6.3	7.7	9.7	6.3
ผักและผลไม้	5.67	108.3	111.0	112.0	110.5	3.2	3.4	9.3	8.9
เครื่องประกอบอาหาร	2.93	115.1	115.1	115.8	115.5	-1.0	-1.8	-2.2	-0.6
เครื่องดื่มไม่มีแอลกอฮอล์	2.14	107.6	107.1	106.8	107.2	1.5	0.9	0.2	2.9
อาหารบริโภค-ในบ้าน	10.16	113.4	113.5	113.5	112.3	2.7	2.8	2.8	3.7
อาหารบริโภค-นอกบ้าน	7.87	106.6	106.6	106.6	105.0	3.5	3.5	3.5	2.9
หมวดอื่น ๆ ไม่ใช่อาหาร และเครื่องดื่ม	55.81	105.0	103.1	103.8	104.4	0.4	-3.0	-3.4	-0.4
หมวดเครื่องนุ่งห่มและรองเท้า	2.43	99.3	99.5	99.5	99.4	0.6	0.8	0.8	0.7
หมวดเคหสถาน	23.56	100.7	97.6	99.3	99.9	2.0	-1.6	0.1	1.0
หมวดการตรวจรักษาและบริการส่วนบุคคล	5.41	103.0	103.0	103.1	103.0	1.0	1.4	1.5	1.3
หมวดพาหนะ การขนส่ง และการสื่อสาร	20.66	112.5	110.6	110.5	111.7	-1.4	-6.5	-9.1	-2.5
หมวดการบันเทิง การอ่านและการศึกษา	3.17	98.1	99.0	99.3	98.5	0.9	1.9	2.2	1.3
หมวดยาสูบและเครื่องดื่มมีแอลกอฮอล์	0.59	101.9	101.9	101.9	101.9	0.0	0.0	0.0	0.0
ดัชนีราคาผู้บริโภคพื้นฐาน	65.79	104.1	104.1	104.2	103.8	1.2	1.1	1.1	1.4
กลุ่มอาหารสดและพลังงาน	34.21	111.3	108.0	109.9	110.8	3.5	-3.2	-3.0	2.3
- อาหารสด	21.09	109.1	109.0	110.2	109.8	5.9	3.4	5.0	5.8
- พลังงาน	13.12	117.4	109.0	111.9	114.9	0.1	-12.4	-13.5	-2.8

หมายเหตุ : ดัชนีราคาผู้บริโภคพื้นฐาน คือ ดัชนีราคาผู้บริโภคชุดทั่วไปที่หักรายการสินค้ากลุ่มอาหารสดและสินค้ากลุ่มพลังงาน ที่มา : สำนักงานพาณิชย์จังหวัดสงขลา



ตารางที่ 3 การจดทะเบียนของนิติบุคคลตั้งใหม่ตามหมวดธุรกิจจังหวัดสงขลา ไตรมาส 2 ปี 2566

อุตสาหกรรม	ตั้งใหม่						เลิกกิจการ					
	บริษัทจำกัด		ห้างหุ้นส่วนจำกัด		รวม		บริษัทจำกัด		ห้างหุ้นส่วนจำกัด		รวมแห่ง	
	ราย	ล้านบาท	แห่ง	ล้านบาท	แห่ง	ล้านบาท	ราย	ล้านบาท	แห่ง	ล้านบาท	แห่ง	ล้านบาท
1.เกษตรกรรม การป่าไม้ และการประมง	7	15.5	2	1.8	9	17.3	2	2	-	-	2	2
2.การทำเหมืองแร่และเหมืองหิน	-	-	-	-	-	-	-	-	-	-	-	-
3.การผลิต	17	76.5	4	4.8	21	81.3	2	6	1	0.5	3	6.5
4.การไฟฟ้า ก๊าซ ไอน้ำและระบบการปรับอากาศ	-	-	1	1	1	1	-	-	3	10.7	3	10.7
5.การจัดหาน้ำ การจัดการและการบำบัดน้ำเสียของเสียฯ	-	-	-	-	-	-	-	-	-	-	-	-
6.การก่อสร้าง	11	15.7	8	7.5	19	23.2	2	4	3	4.3	5	8.3
7.การขายส่ง การขายปลีก การซ่อมแซมยานยนต์	91	147.87	20	16.5	111	164.37	8	12.3	6	7	14	19.3
8.การขนส่ง และสถานที่เก็บสินค้า	10	20	7	5.2	17	25.2	1	0.3	-	-	1	0.3
9.ที่พักแรมและบริการด้านอาหาร	16	34.9	5	8.7	21	43.6	5	35	-	-	5	35
10.ข้อมูลข่าวสารและการสื่อสาร	-	-	-	-	-	-	-	-	-	-	-	-
11.กิจกรรมทางการเงินและการประกันภัย	2	6	2	1.3	4	7.3	1	1	-	-	1	1
12.กิจกรรมอสังหาริมทรัพย์	10	59.5	-	-	10	59.5	2	10	-	-	2	10
13.กิจกรรมวิชาชีพ วิทยาศาสตร์และเทคโนโลยี	11	8.3	-	-	11	8.3	0	0	-	-	-	-
14.กิจกรรมการบริหารและบริการสนับสนุน	3	1.6	-	-	3	1.6	2	2	-	-	2	2
15.การบริหารราชการ การป้องกัน	-	-	-	-	-	-	-	-	-	-	-	-
16.การศึกษา	6	6	1	0.1	7	6.1	-	-	-	-	-	-
17.กิจกรรมด้านสุขภาพและงานสังคมสงเคราะห์	3	9	1	0.1	4	9.1	1	5	-	-	1	5
18.ศิลปะความบันเทิงและนันทนาการ	2	1.4	-	-	2	1.4	1	2	-	-	1	2
19.กิจกรรมบริการด้านอื่น ๆ	19	23.2	15	9.8	34	33	3	3	3	2.1	6	5.1
20.กิจกรรมการจ้างงานในครัวเรือนส่วนบุคคลฯ	-	-	-	-	-	-	-	-	-	-	-	-
21.กิจกรรมขององค์การระหว่างประเทศ	-	-	-	-	-	-	-	-	-	-	-	-
รวม	208	425.47	66	56.8	274	482.27	30	82.6	16	24.6	46	107.2

ที่มา : สำนักงานพาณิชย์จังหวัดสงขลา



ตารางที่ 4 การจดทะเบียนโรงงานอุตสาหกรรมที่ประกอบกิจการใหม่ของจังหวัดสงขลา จำแนกตามประเภทอุตสาหกรรม ไตรมาส 2 ปี 2566

ประเภทอุตสาหกรรม	จำนวน (โรง)	จดทะเบียน		เลิกกิจการ (โรง)
		เงินทุน (ล้านบาท)	คนงาน (คน)	
1. เกษตรกรรม การล่าสัตว์ และการป่าไม้	-	-	-	-
2. การประมง	-	-	-	-
3. การทำเหมืองแร่และเหมืองหิน (ประทานบัตร/โรงโม่หิน)	-	-	-	-
4. การผลิตอื่นๆ	5	39.50	15	15
5. การไฟฟ้า แก๊สและการประปา	-	-	-	-
6. การก่อสร้าง	-	-	-	-
7. การขนส่ง การขายปลีก การซ่อมแซมยานยนต์ฯ	-	-	-	-
8. โรงแรมและภัตตาคาร	-	-	-	-
9. การขนส่ง สถานที่เก็บสินค้าและการคมนาคม	-	-	-	-
10. ตัวกลางทางการเงิน	-	-	-	-
11. บริการด้านอสังหาริมทรัพย์ การให้เช่าและบริการทางธุรกิจ	-	-	-	-
12. การบริหารราชการและการป้องกันประเทศ รวมทั้งการประกันสังคมภาคบังคับ	-	-	-	-
13. การศึกษา	-	-	-	-
14. การบริการด้านสุขภาพและงานสังคมสงเคราะห์	-	-	-	-
15. การให้บริการชุมชน สังคม และบริการส่วนบุคคลอื่น ๆ ลูกจ้างในครัวเรือนส่วนบุคคล	-	-	-	-
16. องค์กรระหว่างประเทศและองค์การต่างประเทศอื่น ๆ และสมาชิก	-	-	-	-
17. ไม่ทราบ	-	-	-	-
รวม	5	39.50	15	15

ที่มา : สำนักงานอุตสาหกรรมจังหวัดสงขลา



ดัชนีชี้วัดภาวะแรงงาน

1. ดัชนีผลิตภาพแรงงาน

ตารางที่ 5 ดัชนีผลิตภาพแรงงาน

	2015r	2016r	2017r	2018r	2019r	2020p	2021r
GPP ณ ราคาคงที่ในจังหวัด (ล้านบาท)	234,246	242,802	242,952	249,587	245,771	233,733	243,229
ผู้มีงานทำในจังหวัด (คน)	838,615	861,587	868,080	862,184	853,807	863,535	924,292
ผลิตภาพแรงงานจังหวัดสงขลา (บาท)	279,324	281,807	279,872	289,482	287,853	270,670	263,151

ที่มา : สำนักงานสภาพัฒนาการเศรษฐกิจและสังคมแห่งชาติ

2. อัตราการมีส่วนร่วมในกำลังแรงงาน

ตารางที่ 6 อัตราการมีส่วนร่วมในกำลังแรงงานของจังหวัดสงขลา

หน่วยนับ : คน

	1/2564	2/2564	3/2564	4/2564	1/2565	2/2565	3/2565	4/2565	1/2566
ประชากรที่มีอายุ 15 ปีขึ้นไปในจังหวัด	1,274,246	1,276,346	1,278,444	1,280,439	1,340,207	1,343,397	1,346,582	1,349,747	1,352,960
กำลังแรงงานในจังหวัด	868,836	880,094	863,521	877,916	944,216	934,567	915,231	917,460	935,257
อัตราการมีส่วนร่วมในกำลังแรงงานของจังหวัด	68.18	68.95	67.54	68.56	70.45	69.57	67.97	67.97	69.13

ที่มา : สำนักงานสถิติจังหวัดสงขลา



3. อัตราการทำงานของจังหวัดสงขลา

ตารางที่ 7 อัตราการมีงานทำใน/นอภาคเกษตรของจังหวัดสงขลา

หน่วยนับ : คน

	1/2564	2/2564	3/2564	4/2564	1/2565	2/2565	3/2565	4/2565	1/2566
ประชากรที่มีอายุ 15 ปีขึ้นไปในจังหวัด	1,274,246	1,276,346	1,278,444	1,280,439	1,340,207	1,343,397	1,346,582	1,349,747	1,352,960
ผู้มีงานทำในจังหวัด	840,085	852,680	834,325	850,941	922,292	911,386	902,032	909,709	924,292
ผู้มีงานทำในภาคเกษตรของจังหวัด	283,100	262,424	253,505	285,613	249,037	261,350	278,955	240,559	297,165
ผู้มีงานทำนอกภาคเกษตรของจังหวัด	556,985	590,256	580,820	565,328	673,255	650,036	623,077	669,150	627,127
อัตราการมีงานทำของจังหวัด	65.93	66.81	65.26	66.46	68.82	67.84	66.99	67.40	68.32
อัตราการมีงานทำในภาคเกษตรของจังหวัด	33.70	30.78	30.38	33.56	27.00	28.68	30.93	26.44	32.15
อัตราการมีงานทำนอกภาคเกษตรของจังหวัด	66.30	69.22	69.62	66.44	73.00	71.32	69.07	73.56	67.85

ที่มา : สำนักงานสถิติจังหวัดสงขลา

ตารางที่ 8 อัตราการมีงานทำในภาคอุตสาหกรรมของจังหวัดสงขลา

หน่วยนับ : คน

	1/2564	2/2564	3/2564	4/2564	1/2565	2/2565	3/2565	4/2565	1/2566
ผู้มีงานทำในภาคอุตสาหกรรมของจังหวัด	148,347	146,935	150,434	148,670	175,847	197,922	197,150	204,437	164,927
1) การทำเหมืองแร่ และเหมืองหิน	5,753	8,764	11,382	7,123	7,674	9,869	10,341	10,001	13,329
2) การผลิต	102,130	96,399	102,542	99,184	119,803	140,456	137,472	132,092	85,499
3) ไฟฟ้า ก๊าซ ไอน้ำและระบบปรับอากาศ	3,408	2,928	2,081	675	3,965	1,074	2,690	8,136	1,874
4) การจัดหาไฟฟ้า การจัดการและการบำบัดน้ำเสีย ของเสีย และสิ่งปฏิกูล	756	752	1,190	843	-	-	-	-	728
5) การก่อสร้าง	36,300	38,092	33,239	40,845	44,405	46,523	46,647	54,208	63,497
จำนวนผู้มีงานทำในจังหวัด	840,085	852,680	834,325	850,941	922,292	911,386	902,032	909,709	924,292
อัตราการมีงานทำในอุตสาหกรรมของจังหวัด	17.66	17.23	18.03	17.47	19.07	21.72	21.86	22.47	17.84

ที่มา : สำนักงานสถิติจังหวัดสงขลา



4. อัตราการว่างงานของจังหวัดสงขลา

ตารางที่ 9 อัตราการว่างงานของจังหวัดสงขลา

หน่วยนับ : คน

	1/2564	2/2564	3/2564	4/2564	1/2565	2/2565	3/2565	4/2565	1/2566
ผู้ว่างงานจังหวัด	28,751	27,414	29,196	26,490	21,552	23,181	13,199	7,751	10,965
กำลังแรงงานในจังหวัด	868,836	880,094	863,521	877,916	944,216	934,567	915,231	917,460	935,257
อัตราการว่างงานในจังหวัด	3.31	3.11	3.38	3.02	2.28	2.48	1.44	0.84	1.17

ที่มา : สำนักงานสถิติจังหวัดสงขลา

5. อัตราการเปลี่ยนแปลงของจำนวนผู้ประกันตนในระบบประกันสังคม (ม.33), อัตราการเปลี่ยนแปลงของผู้ประกันตนที่ขอรับประโยชน์ทดแทน และอัตราการเลิกจ้างลูกจ้างในระบบประกันสังคม

ตารางที่ 10 อัตราการเปลี่ยนแปลงของจำนวนผู้ประกันตนในระบบประกันสังคม (ม.33), อัตราการเปลี่ยนแปลง ของผู้ประกันตนที่ขอรับประโยชน์ทดแทน และอัตราการเลิกจ้างลูกจ้างในระบบประกันสังคม

หน่วยนับ : คน

	1/2564	2/2564	3/2564	4/2564	1/2565	2/2565	3/2565	4/2565	1/2566	2/2566
ผู้ประกันตน มาตรา 33 ในจังหวัดสงขลา	188,016	186,592	185,523	192,812	190,474	191,136	192,368	195,374	194,928	193,619
ผู้ประกันตนที่ขอรับประโยชน์ทดแทนกรณีว่างงาน	33,968	9,974	18,875	66,602	10,609	20,050	11,135	12,492	11,050	9,051
ผู้ประกันตนที่ขอรับประโยชน์ทดแทนกรณีว่างงานจากสาเหตุเลิกจ้าง	439	374	165	192	376	232	308	248	442	205
อัตราการเปลี่ยนแปลงของจำนวนผู้ประกันตนในระบบประกันสังคม (มาตรา 33) (YoY)	-1.86	-0.69	-1.26	2.44	1.31	2.44	3.69	1.33	2.34	1.30
อัตราการเปลี่ยนแปลงของผู้ประกันตนที่ขอรับประโยชน์ทดแทนกรณีว่างงาน (YoY)	265.17	-68.68	-32.67	175.49	-68.77	101.02	-41.01	-81.24	4.16	-54.86
อัตราการเลิกจ้างลูกจ้างในระบบประกันสังคม	0.23	0.20	0.09	0.10	0.20	0.12	0.16	0.13	0.23	0.11

ที่มา : สำนักงานประกันสังคมจังหวัดสงขลา



6. อัตราการบรรจุงาน

ตารางที่ 11 อัตราการบรรจุงานของจังหวัดสงขลา

หน่วยนับ : คน

	1/2564	2/2564	3/2564	4/2564	1/2565	2/2565	3/2565	4/2565	1/2566	2/2566
ผู้ได้รับการบรรจุงาน	1,582	1,651	2,046	1,048	1,738	1,895	1,158	868	957	778
ผู้สมัครงานในจังหวัดสงขลา	1,383	1,488	571	933	1,078	636	409	234	287	284
จำนวนตำแหน่งงานว่าง	4,384	2,245	2,679	1,044	4,069	2,752	1,279	1,474	7,993	3,030
อัตราการบรรจุงานต่อผู้สมัครงานจังหวัดสงขลา	114.39	110.95	358.32	112.33	161.22	297.96	283.13	370.94	333.45	273.94
อัตราการบรรจุงานต่อตำแหน่งงานว่างจังหวัดสงขลา	36.09	75.54	76.37	100.38	42.71	68.86	90.54	58.89	11.97	25.68

ที่มา : สำนักงานจัดหางานจังหวัดสงขลา

7. อัตราการจ้างงานแรงงานต่างด้าว

ตารางที่ 12 อัตราการจ้างงานแรงงานต่างด้าวในจังหวัดสงขลา

หน่วยนับ : คน

	1/2564	2/2564	3/2564	4/2564	1/2565	2/2565	3/2565	4/2565	1/2566	2/2566
ผู้มีงานทำในจังหวัดสงขลา	840,085	852,680	834,325	850,941	922,292	911,386	902,032	909,709	924,292	
แรงงานต่างด้าวทั้งหมดในจังหวัดสงขลา	33,234	31,956	34,232	37,396	33,618	29,125	33,434	43,530	51,061	41,153
แรงงานต่างด้าว 3 สัญชาติ (เมียนมา ลาว กัมพูชา)	31,297	31,297	32,262	35,410	31,446	28,942	31,713	41,604	49,180	39,268
อัตราการจ้างแรงงานต่างด้าว ต่อจำนวนผู้มีงานทำทั้งหมด	3.96	3.75	4.10	4.39	3.65	3.20	3.71	4.79	5.52	
อัตราการจ้างแรงงานต่างด้าว 3 สัญชาติ (เมียนมา ลาว กัมพูชา)	3.73	3.67	3.87	4.16	3.41	3.18	3.52	4.57	5.32	

ที่มา : สำนักงานจัดหางานจังหวัดสงขลา



8. อัตราการไม่ปฏิบัติตามกฎหมายคุ้มครองแรงงาน/ความปลอดภัยในการทำงานของสถานประกอบกิจการ

ตารางที่ 13 อัตราการไม่ปฏิบัติตามกฎหมายคุ้มครองแรงงาน/ความปลอดภัยในการทำงานของสถานประกอบกิจการ

หน่วยนับ : คน

	1/2564	2/2564	3/2564	4/2564	1/2565	2/2565	3/2565	4/2565	1/2566	2/2566
สถานประกอบกิจการที่ไม่ปฏิบัติตามกฎหมายคุ้มครองแรงงาน	43	40	19	34	20	17	21	14	39	55
สถานประกอบการที่ผ่านการตรวจคุ้มครองแรงงาน	98	163	42	98	114	123	91	86	128	100
สถานประกอบกิจการไม่ปฏิบัติตามกฎหมายความปลอดภัยในการทำงาน	39	17	9	14	21	4	10	8	29	13
สถานประกอบการที่ผ่านการตรวจความปลอดภัยในการทำงาน	138	83	53	78	77	79	41	82	71	59
อัตราการไม่ปฏิบัติตามกฎหมายคุ้มครองแรงงานของสถานประกอบกิจการ	43.88	24.54	45.24	34.69	17.54	13.82	23.08	16.28	30.47	55.00
อัตราการไม่ปฏิบัติตามกฎหมายความปลอดภัยในการทำงานของสถานประกอบกิจการ	28.26	20.48	16.98	17.95	27.27	5.06	24.39	9.76	40.85	22.03

ที่มา : สำนักงานสวัสดิการและคุ้มครองแรงงานจังหวัดสงขลา

9. อัตราการเกิดข้อพิพาท/ข้อขัดแย้งแรงงานต่อสถานประกอบการ

ตารางที่ 14 อัตราการเกิดข้อพิพาท/ข้อขัดแย้งแรงงานต่อสถานประกอบการ 100,000 แห่ง

หน่วยนับ : คน

	1/2564	2/2564	3/2564	4/2564	1/2565	2/2565	3/2565	4/2565	1/2566	2/2566
สถานประกอบการที่เกิดข้อพิพาท	-	-	-	-	-	-	-	-	-	-
สถานประกอบการที่เกิดข้อขัดแย้ง	-	-	-	-	-	-	-	-	-	-
สถานประกอบการทั้งหมดในจังหวัด	-	-	-	-	-	-	-	-	-	-
อัตราการเกิดข้อพิพาทแรงงานต่อสถานประกอบการ 100,000 แห่ง	-	-	-	-	-	-	-	-	-	-
อัตราการเกิดข้อขัดแย้งต่อสถานประกอบการ 100,000 แห่ง	-	-	-	-	-	-	-	-	-	-

ที่มา : สำนักงานสวัสดิการและคุ้มครองแรงงานจังหวัดสงขลา



10. อัตราการแรงงานที่ เป็นผู้ประกันตนในจังหวัดสงขลา

ตารางที่ 15 อัตราแรงงานที่ เป็นผู้ประกันตนในจังหวัด

หน่วยนับ : คน

	1/2564	2/2564	3/2564	4/2564	1/2565	2/2565	3/2565	4/2565	1/2566	2/2566
ผู้ประกันตนในจังหวัด	292,402	292,683	715,152	728,757	728,332	728,966	730,335	732,989	732,080	730,714
ผู้ประกันตนมาตรา 33	188,016	186,592	185,523	192,812	190,474	191,136	192,368	195,374	194,928	193,619
ผู้ประกันตนมาตรา 39	33,932	34,817	37,217	36,721	36,375	36,026	35,920	35,450	35,173	34,750
ผู้ประกันตนมาตรา 40	70,454	71,274	492,412	499,224	501,483	501,804	502,047	502,165	502,298	502,345
จำนวนผู้มีงานทำในจังหวัด	840,085	852,680	834,325	850,941	922,292	911,386	902,032	909,709	924,292	
อัตราแรงงานที่ เป็นผู้ประกันตน	34.81	34.33	85.72	85.64	78.97	79.98	80.97	80.57	79.20	

ที่มา : สำนักงานประกันสังคมจังหวัดสงขลา



สถานการณ์แรงงาน

1. กำลังแรงงาน/การมีงานทำ/การว่างงาน

ตารางที่ 15 ผู้มีงานทำจังหวัดสงขลา จำแนกตามเพศและสถานภาพแรงงาน ไตรมาส 1 ปี 2564 - ไตรมาส 1 ปี 2566

สถานภาพแรงงาน	1/2564	2/2564	3/2564	4/2564	1/2565	2/2565	3/2565	4/2565	ไตรมาส 1/2566		
									ชาย	หญิง	รวม
ประชากรรวม	1,573,348	1,575,052	1,576,714	1,578,235	1,683,294	1,686,496	1,689,703	1,692,887	825,155	870,965	1,696,120
ประชากรอายุ 15 ปีขึ้นไป	1,274,246	1,276,346	1,278,444	1,280,439	1,340,207	1,343,397	1,346,582	1,349,747	650,093	702,867	1,352,960
1. ผู้อยู่ในกำลังแรงงาน (อายุ 15 ปีขึ้นไป)	868,836	880,094	863,521	877,916	944,216	934,567	915,231	917,460	490,923	444,334	935,257
1.1 ผู้มีงานทำ	840,085	852,680	834,325	850,941	922,292	911,386	902,032	909,709	484,016	440,276	924,292
1.2 ผู้ว่างงาน	28,751	27,414	29,196	26,490	21,552	23,181	13,199	7,751	6,907	4,058	10,965
1.3 กำลังแรงงานที่รอ ฤดูกาล	-	-	-	485	372	-	-	-	n.a.	n.a.	n.a.
2. ผู้ไม่อยู่ในกำลังแรงงาน	405,410	396,252	414,923	402,523	395,991	408,830	431,351	432,287	159,170	258,533	417,703
2.1 ทำงานบ้าน	88,737	80,472	90,076	99,945	79,970	95,709	89,415	97,126	4,185	82,565	86,749
2.2 เรียนหนังสือ	145,954	135,841	138,925	132,302	144,250	133,688	147,471	144,444	76,517	81,990	158,507
2.3 เด็ก/ชรา/ป่วย/พิการ จนไม่สามารถทำงานได้	-	-	-	134,117	113,570	117,898	136,806	141,244	50,086	77,520	127,606
2.4 อื่น ๆ	170,719	179,938	185,923	36,159	58,201	61,534	57,659	49,473	28,382	16,458	44,840
ประชากรอายุต่ำกว่า 15 ปี	299,102	298,706	298,270	297,796	343,087	343,099	343,121	343,140	175,062	168,098	343,160

ที่มา : สำนักงานสถิติจังหวัดสงขลา (ข้อมูล ณ ไตรมาส 1/2566 เนื่องจากข้อมูลไตรมาส 2/2566 อยู่ระหว่างการดำเนินการสำรวจ)



ตารางที่ 16 ผู้มีงานทำจังหวัดสงขลา จำแนกตามระดับการศึกษาและเพศ ไตรมาส 1 ปี 2564 – ไตรมาส 1 ปี 2566

ระดับการศึกษา	1/2564	2/2564	3/2564	4/2564	1/2565	2/2565	3/2565	4/2565	ไตรมาส 1/2566		
									ชาย	หญิง	รวม
1. ไม่มีการศึกษา	12,937	12,668	8,831	11,185	8,677	6,716	3,058	5,172	7,616	5,277	12,893
2. ต่ำกว่าประถมศึกษา	110,794	111,335	103,865	101,013	85,139	96,668	101,755	87,462	52,680	56,319	108,999
3. ประถมศึกษา	173,616	155,454	165,217	168,972	203,209	189,971	186,634	163,781	111,447	83,642	195,089
4. มัธยมศึกษาตอนต้น	111,991	134,873	139,733	134,954	127,480	143,819	140,510	146,632	76,970	64,100	141,070
5. มัธยมศึกษาตอนปลาย	169,209	164,770	166,599	175,604	157,067	157,576	166,388	180,779	102,364	61,746	164,110
- สายสามัญ	125,769	128,453	125,870	136,755	126,539	126,019	127,529	144,486	84,429	47,203	131,632
- สายอาชีวศึกษา	42,683	35,806	38,889	37,129	29,955	31,030	38,859	36,293	17,935	14,543	32,478
- สายวิชาการศึกษา	757	511	1,840	1,721	573	527	-	-	n.a.	n.a.	n.a.
6. มหาวิทยาลัย	255,829	267,754	241,031	254,853	315,214	295,764	287,888	304,198	126,075	165,891	291,966
- สายวิชาการ	164,764	172,793	156,593	165,343	223,882	196,831	194,650	207,354	78,438	123,318	201,756
- สายวิชาชีพ	64,728	70,082	57,984	59,562	69,914	76,307	63,487	67,901	40,145	20,378	60,523
- สายวิชาการศึกษา	26,337	24,879	26,454	29,948	21,418	22,626	29,751	28,943	7,492	22,195	29,687
7. การศึกษาอื่น ๆ	4,770	446	-	3,193	9,313	8,976	11,057	1,056	n.a.	n.a.	n.a.
8. ไม่ทราบ	939	5,380	9,049	1,167	16,193	11,896	4,742	20,629	6,864	3,301	10,165
รวม	840,085	852,680	834,325	850,941	922,292	911,386	902,032	909,709	484,016	440,276	924,292

ที่มา : สำนักงานสถิติจังหวัดสงขลา

(ข้อมูล ณ ไตรมาส 1/2566 เนื่องจากข้อมูลไตรมาส 2/2566 อยู่ระหว่างการดำเนินการสำรวจ)



ตารางที่ 17 ผู้มีงานทำจังหวัดสงขลา จำแนกตามอาชีพ และเพศ ไตรมาส 1 ปี 2564 – ไตรมาส 1 ปี 2566

ประเภทอาชีพ	1/2564	2/2564	3/2564	4/2564	1/2565	2/2565	3/2565	4/2565	ไตรมาส 1/2566		
									ชาย	หญิง	รวม
1. ผู้บัญญัติกฎหมาย ข้าราชการระดับอาวุโส และผู้จัดการ	23,989	22,954	17,902	26,444	24,562	22,365	16,304	20,491	17,156	9,523	26,679
2. ผู้ประกอบวิชาชีพด้านต่าง ๆ	48,083	47,746	40,522	41,433	71,191	70,452	70,410	56,727	20,051	40,236	60,287
3. ผู้ประกอบวิชาชีพด้านเทคนิคสาขาต่าง ๆ และ อาชีพที่เกี่ยวข้อง	49,134	49,212	50,221	48,670	47,702	50,205	44,050	53,591	15,921	26,269	42,190
4. เสมียน	47,211	45,622	45,310	37,227	54,839	40,083	48,013	54,001	12,894	34,890	47,784
5. พนักงานบริการและพนักงานในร้านค้าและตลาด	194,666	226,855	217,601	194,120	239,843	216,270	193,668	219,845	85,160	142,376	227,536
6. ผู้ปฏิบัติงานที่มีฝีมือในด้านการเกษตรและการ ประมง	268,160	243,834	239,671	269,736	236,794	244,520	267,354	235,701	163,423	117,747	281,170
7. ผู้ปฏิบัติงานด้านความสามารถทางฝีมือและธุรกิจ การค้าที่เกี่ยวข้อง	79,886	83,439	90,784	86,667	95,062	108,436	110,236	106,256	84,760	12,158	96,918
8. ผู้ปฏิบัติการโรงงานและเครื่องจักรและ ผู้ปฏิบัติงานด้านการประกอบ	41,875	45,497	47,946	50,585	40,642	41,869	39,114	49,089	38,807	4,376	43,183
9. อาชีพขั้นพื้นฐานต่าง ๆ ในด้านการขายและการ ให้บริการ	87,081	87,521	84,368	96,059	111,658	117,186	112,883	114,008	45,844	52,701	98,545
10. คนงานซึ่งมิได้จำแนกไว้ในหมวดอื่น	-	-	-	-	-	-	-	-	n.a.	n.a.	n.a.
รวม	840,085	852,680	834,325	850,941	922,292	911,386	902,032	909,709	484,016	440,276	924,292

ที่มา : สำนักงานสถิติจังหวัดสงขลา
 (ข้อมูล ณ ไตรมาส 1/2566 เนื่องจากข้อมูลไตรมาส 2/2566 อยู่ระหว่างการดำเนินการสำรวจ)



ตารางที่ 18 ผู้มีงานทำจังหวัดสงขลา จำแนกตามประเภทอุตสาหกรรม ไตรมาส 1 ปี 2564 - ไตรมาส 1 ปี 2566

ประเภทอุตสาหกรรม	1/2564	2/2564	3/2564	4/2564	1/2565	2/2565	3/2565	4/2565	ไตรมาส 1/2566		
									ชาย	หญิง	รวม
รวมภาคเกษตรกรรม	283,100	262,424	253,505	285,613	249,037	261,350	278,955	240,559	172,541	124,624	297,165
1. เกษตรกรรม การป่าไม้ และการประมง	283,100	262,424	253,505	285,613	249,037	261,350	278,955	240,559	172,541	124,624	297,165
รวมนอกภาคเกษตรกรรม	556,985	590,256	580,820	565,328	673,255	650,036	623,077	669,150	311,475	315,652	627,127
2. การทำเหมืองแร่ และเหมืองหิน	5,753	8,764	11,382	7,123	7,674	9,869	10,341	10,001	12,433	896	13,329
3. การผลิต	102,130	96,399	102,542	99,184	119,803	140,456	137,472	132,092	43,031	42,468	85,499
4. การไฟฟ้า ก๊าซ และการประปา	3,408	2,928	2,081	675	3,965	1,074	2,690	8,136	1,270	604	1,874
5. การจัดหา น้ำ บำบัดน้ำเสีย	756	752	1,190	843	-	-	-	-	n.a.	728	728
6. การก่อสร้าง	36,300	38,092	33,239	40,845	44,405	46,523	46,647	54,208	51,922	11,575	63,497
7. การขายส่ง การขายปลีก การซ่อมแซมยานยนต์ รถจักรยานยนต์ ฯ	160,416	170,004	173,905	194,417	197,081	185,843	159,088	168,397	91,366	104,237	195,603
8. การขนส่ง สถานที่เก็บสินค้า และการคมนาคม	29,319	24,364	34,574	32,835	22,581	18,428	20,519	30,902	15,900	458	16,358
9. โรงแรม และอาหาร	63,492	83,152	77,865	49,417	85,367	76,818	66,701	77,237	22,570	44,903	67,473
10. ข้อมูลข่าวสารและการสื่อสาร	3,499	4,408	7,306	5,279	1,911	1,507	1,419	3,482	2,846	783	3,629
11. กิจการทางการเงินและการประกันภัย	13,118	13,031	10,311	7,522	12,827	3,739	4,825	14,067	2,860	7,522	10,382
12. กิจการด้านอสังหาริมทรัพย์	1,169	1,475	2,981	2,678	8,612	3,647	3,191	1,688	4,910	4,271	9,181
13. กิจกรรมทางวิชาชีพและเทคโนโลยี	15,283	8,084	5,276	10,876	6,289	6,148	9,543	4,985	4,558	5,871	10,429
14. การบริหารและการสนับสนุน	12,092	10,214	8,859	15,747	8,103	7,539	8,669	14,122	4,541	3,618	8,159
15. การบริหารราชการ และการป้องกันประเทศฯ	39,930	50,265	45,629	39,571	68,307	67,148	67,950	71,077	28,649	27,496	56,145
16. การศึกษา	29,585	37,796	30,932	28,914	33,317	32,352	36,261	32,612	11,050	28,646	39,696
17. งานด้านสุขภาพ และงานสังคมสงเคราะห์	17,605	17,739	14,201	12,390	27,564	25,757	24,810	21,360	1,202	13,138	14,340
18. ศิลปะความบันเทิง นันทนาการ	1,793	3,267	2,399	-	3,741	1,977	4,744	5,799	3,837	4,296	8,133
19. กิจกรรมด้านบริการชุมชน สังคม และการบริการส่วนบุคคลอื่น ๆ	20,000	18,075	13,288	14,842	19,753	18,953	14,663	14,808	8,113	11,482	19,595
20. ลูกจ้างในครัวเรือนส่วนบุคคล	1,337	1,449	2,860	2,170	1,953	2,258	3,544	4,177	417	2,660	3,077
21. องค์กรระหว่างประเทศ	-	-	-	-	-	-	-	-	n.a.	n.a.	n.a.
รวม	840,085	852,680	834,325	850,941	922,292	911,386	902,032	909,709	484,016	440,276	924,292

ที่มา : สำนักงานสถิติจังหวัดสงขลา (ข้อมูล ณ ไตรมาส 1/2566 เนื่องจากข้อมูลไตรมาส 2/2566 อยู่ระหว่างการดำเนินการสำรวจ)



ตารางที่ 20 ผู้มีงานทำจังหวัดสงขลา จำแนกตามสภาพการทำงาน ไตรมาส 1 ปี 2566

สถานภาพการทำงาน	ชาย	หญิง	รวม
นายจ้าง	32,079	8,664	40,743
ลูกจ้างรัฐบาล	44,035	57,353	101,388
ลูกจ้างเอกชน	190,699	152,652	343,351
ทำงานส่วนตัว	153,724	137,466	291,190
ช่วยธุรกิจครอบครัว	63,479	84,141	147,620
การรวมกลุ่ม	n.a.	n.a.	n.a.
รวม	484,016	440,276	924,292

ที่มา : สำนักงานสถิติจังหวัดสงขลา

(ข้อมูล ณ ไตรมาส 1/2566 เนื่องจากข้อมูลไตรมาส 2/2566 อยู่ระหว่างการดำเนินการสำรวจ)



ตารางที่ 21 ผู้มีงานทำที่อยู่ในแรงงานนอกระบบจังหวัดสงขลา จำแนกตามอายุ และเพศ ปี 2562 - 2565

กลุ่มอายุ (ปี)	ปี 2562			ปี 2563			ปี 2564			ปี 2565		
	ชาย	หญิง	รวม	ชาย	หญิง	รวม	ชาย	หญิง	รวม	ชาย	หญิง	รวม
15-19	9,327	3,566	12,893	5,480	4,027	9,507	3,347	4,371	7,718	5,336	779	6,114
20-24	17,265	9,213	26,478	13,497	6,573	20,070	11,773	6,904	18,677	13,763	9,865	23,628
25-29	16,441	13,409	29,850	18,314	13,621	31,935	18,011	14,594	32,605	27,745	17,099	44,844
30-34	15,378	20,805	36,183	16,443	18,600	35,043	24,132	16,531	40,663	14,072	11,593	25,665
35-39	26,438	20,646	47,084	24,859	17,966	42,825	24,044	12,581	36,625	16,969	15,333	32,303
40-44	27,851	27,772	55,623	22,261	23,962	46,223	18,655	19,914	38,569	25,543	21,368	46,911
45-49	23,990	31,690	55,680	27,586	27,830	55,416	25,172	24,610	49,782	27,713	26,824	54,537
50-54	29,374	26,641	56,015	24,736	27,046	51,782	24,403	32,159	56,562	26,988	20,162	47,150
55-59	25,825	29,756	55,581	27,052	35,245	62,297	26,535	29,610	56,145	24,438	25,718	50,156
60 ปีขึ้นไป	34,218	29,585	63,803	38,762	33,599	72,361	40,328	31,828	72,156	31,246	32,273	63,519
รวม	226,107	213,083	439,190	218,990	208,469	427,459	216,400	193,102	409,502	213,813	181,013	394,827

ที่มา : สำนักงานสถิติจังหวัดสงขลา



ตารางที่ 22 ผู้มีงานทำที่อยู่ในแรงงานนอกระบบจังหวัดสงขลา จำแนกตามระดับการศึกษา และเพศ ปี 2562 - 2565

วุฒิการศึกษา	ปี 2562			ปี 2563			ปี 2564			ปี 2565		
	ชาย	หญิง	รวม	ชาย	หญิง	รวม	ชาย	หญิง	รวม	ชาย	หญิง	รวม
ไม่มีการศึกษา	1,811	4,732	6,543	2,561	2,778	5,339	2,478	1,980	4,459	1,203	999	2,203
ต่ำกว่าประถมศึกษา	33,300	51,909	85,209	42,656	52,309	94,965	43,304	43,443	86,747	28,736	43,525	72,262
ประถมศึกษา	53,600	43,573	97,173	48,562	44,146	92,708	42,566	57,130	99,696	66,968	41,887	108,854
มัธยมศึกษาตอนต้น	42,693	29,664	72,357	39,039	33,000	72,039	49,515	26,880	76,395	38,951	27,994	66,946
มัธยมศึกษาตอนปลาย	58,167	33,194	91,361	46,778	32,088	78,866	45,257	32,544	77,801	43,222	30,440	73,662
- สายสามัญ	48,565	28,854	77,419	37,954	27,125	65,079	34,455	25,716	60,171	33,781	23,860	57,642
- สายอาชีวศึกษา	8,970	4,340	13,310	8,824	4,963	13,787	10,554	6,590	17,144	9,440	6,580	16,020
- สายวิชาการศึกษา	632	-	632	-	-	-	49	238	486	-	-	-
อุดมศึกษา	36,536	50,011	86,547	38,620	44,148	82,768	32,829	31,125	63,954	33,519	35,808	69,327
- สายวิชาการ	17,601	32,255	49,856	23,733	28,063	51,796	20,297	19,452	39,749	20,752	20,867	41,619
- สายวิชาชีพ	17,330	14,165	31,495	14,396	14,910	29,306	10,398	9,578	19,976	12,083	8,544	20,628
- สายวิชาการศึกษา	1,605	3,591	5,196	491	1,175	1,666	2,134	2,096	4,30	684	6,396	7,080
อื่น ๆ	-	-	-	774	-	774	-	-	-	-	-	-
ไม่ทราบ	-	-	-	-	-	-	450	-	450	1,214	360	1,574
รวม	226,107	213,083	439,190	218,990	208,469	427,459	216,500	193,102	409,502	213,813	181,013	394,827

ที่มา : สำนักงานสถิติจังหวัดสงขลา



ตารางที่ 23 ผู้มีงานทำที่อยู่ในแรงงานนอกระบบจังหวัดสงขลา จำแนกตามอุตสาหกรรม และเพศ ปี 2562 – 2565

ประเภทอุตสาหกรรม	ปี 2562			ปี 2563			ปี 2564			ปี 2565		
	ชาย	หญิง	รวม	ชาย	หญิง	รวม	ชาย	หญิง	รวม	ชาย	หญิง	รวม
1. เกษตรกรรม	123,039	93,242	216,281	110,302	74,402	184,704	127,277	88,489	215,766	139,556	97,243	236,798
2. เหมืองแร่ เหมืองหิน	-	-	-	-	-	-	618	-	618	-	-	-
3. การผลิต	12,470	12,876	25,346	16,417	10,514	26,931	7,841	6,045	13,886	14,041	9,685	23,725
4. ไฟฟ้า ก๊าซและประปา	675	-	675	-	-	-	-	-	-	-	-	-
5. การจัดหา น้ำ การบำบัดน้ำเสีย	-	-	-	-	-	-	756	-	756	-	-	-
6. การก่อสร้าง	15,090	1,522	16,612	14,088	2,914	17,002	8,668	736	9,403	4,079	456	4,535
7. การขายส่ง การขายปลีก	41,360	54,183	95,543	41,169	52,009	93,178	44,211	46,765	90,976	32,643	44,428	77,071
8. การขนส่ง	8,472	393	8,865	6,664	-	6,664	5,655	491	6,146	7,085	-	7,085
9. ที่พักแรม และบริการด้านอาหาร	17,342	37,634	54,976	22,752	54,462	77,214	11,403	36,435	47,838	7,844	18,821	26,665
10. ข้อมูลข่าวสาร การสื่อสาร	-	-	-	-	-	-	1,190	980	2,171	-	-	-
11. กิจกรรมด้านการเงิน	1,249	-	1,249	837	-	837	1,463	-	1,463	684	-	684
12. อสังหาริมทรัพย์	1,030	556	1,586	-	-	-	723	-	723	-	-	-
13. กิจกรรมทางวิชาชีพ	437	-	437	367	-	367	2,588	-	2,588	1,560	879	2,440
14. กิจกรรมการบริหาร	1,356	513	1,869	-	577	577	1,160	1,112	2,272	1,548	2,777	4,325
15. บริหารราชการและป้องกันประเทศ	-	1,111	1,111	412	364	776	-	-	-	576	318	894
16. การศึกษา	-	-	-	-	454	454	1,133	1,354	2,488	-	-	-
17. ด้านสุขภาพและสังคมสงเคราะห์	567	-	567	-	-	-	-	1,120	1,120	767	888	1,655
18. ศิลปะ บันเทิง	1,328	763	2,091	1,185	536	1,721	-	805	805	1,415	1,818	3,233
19. กิจกรรมบริการอื่น ๆ	1,692	10,290	11,982	4,797	12,237	17,034	1,713	8,770	10,483	2,015	3,702	5,717
20. การจ้างงานในครัวเรือนส่วนบุคคล	-	-	-	-	-	-	-	-	-	-	-	-
21. ไม่ทราบ	-	-	-	-	-	-	-	-	-	-	-	-
รวม	226,107	213,083	439,190	218,990	208,469	427,459	216,400	193,102	409,502	213,813	181,013	394,827

ที่มา : สำนักงานสถิติจังหวัดสงขลา



ตารางที่ 24 ผู้มีงานทำที่อยู่ในแรงงานนอกระบบจังหวัดสงขลา จำแนกตามอาชีพ และเพศ ปี 2562 – 2565

อาชีพ	ปี 2562			ปี 2563			ปี 2564			ปี 2565		
	ชาย	หญิง	รวม	ชาย	หญิง	รวม	ชาย	หญิง	รวม	ชาย	หญิง	รวม
1. ผู้บัญญัติกฎหมายและผู้จัดการ	9,492	1,684	11,176	5,895	1,132	7,027	4,697	769	5,466	2,934	722	3,656
2. วิชาชีพด้านต่าง ๆ	2,572	-	2,572	2,102	454	2,556	1,741	2,324	4,066	3,705	1,706	5,411
3. วิชาชีพด้านเทคนิค	2,543	2,560	5,103	1,769	1,584	3,353	2,271	2,322	4,593	2,471	976	3,447
4. เสมียน	618	904	1,522	595	2,270	2,865	1,332	2,139	3,471	978	2,847	3,825
5. พนักงานบริการ	47,026	95,097	142,123	51,795	104,913	156,708	43,878	85,200	129,078	32,694	62,798	95,492
6. ด้านการเกษตรและประมง	113,931	89,226	203,157	108,323	74,333	182,656	126,358	85,524	211,882	133,914	95,881	229,795
7. ด้านความสามารถทางฝีมือ	29,276	14,387	43,663	31,959	13,011	44,970	22,298	7,135	29,433	18,221	11,584	29,805
8. ผู้ปฏิบัติงานโรงงานเครื่องจักร	11,567	442	12,009	8,260	550	8,810	7,933	-	7,933	7,945	-	7,945
9. อาชีพพื้นฐานต่าง ๆ	9,082	8,783	17,865	8,292	10,222	18,514	5,892	7,689	13,581	10,952	4,499	15,451
10. คนงานซึ่งมิได้จำแนกไว้ในหมวดอื่น	-	-	-	-	-	-	-	-	-	-	-	-
รวม	226,107	213,083	439,190	218,990	208,469	427,459	216,400	193,102	409,502	213,813	181,013	394,827

ที่มา : สำนักงานสถิติจังหวัดสงขลา



2. การส่งเสริมการมีงานทำ

ตารางที่ 25 ตำแหน่งงานว่าง ผู้ลงทะเบียนสมัครงาน และการบรรจุนงานจังหวัดสงขลา จำแนกตามเพศ ไตรมาส 2 ปี 2566

ไตรมาส/ปี	ตำแหน่งงานว่าง (อัตรา)				ผู้ลงทะเบียนสมัครงาน (คน)			บรรจุนงาน (คน)		
	ชาย	หญิง	ไม่ระบุ	รวม	ชาย	หญิง	รวม	ชาย	หญิง	รวม
1/2565	1,185	218	2,666	4,069	443	635	1,078	654	1,084	1,738
2/2565	350	96	2,306	2,752	283	353	636	725	1,170	1,895
3/2565	111	29	1,139	1,279	132	277	409	432	726	1,158
4/2565	131	58	1,285	1,474	80	154	234	308	560	868
1/2566	1,672	588	5,733	7,993	93	194	287	348	609	957
2/2566	572	97	2,361	3,030	75	209	284	280	498	778

ที่มา : สำนักงานจัดหางานจังหวัดสงขลา

ตารางที่ 26 ตำแหน่งงานว่าง ผู้ลงทะเบียนสมัครงาน และการบรรจุนงานจังหวัดสงขลา จำแนกตามอายุ ไตรมาส 1 ปี 2566 - ไตรมาส 2 ปี 2566

ช่วงอายุ (ปี)	ไตรมาส 1 ปี 2566			ไตรมาส 2 ปี 2566		
	ตำแหน่งงานว่าง (อัตรา)	ผู้สมัครงาน (คน)	การบรรจุนงาน (คน)	ตำแหน่งงานว่าง (อัตรา)	ผู้สมัครงาน (คน)	การบรรจุนงาน (คน)
15 - 17	-	1	-	-	-	-
18 - 24	2,618	153	209	1,046	198	178
25 - 29	2,362	90	284	834	61	242
30 - 39	1,851	27	269	661	17	241
40 - 49	1,114	11	152	465	8	94
50 - 59	47	1	39	24	-	22
60 ปีขึ้นไป	1	4	4	-	-	1
รวม	7,993	287	957	3,030	284	778

ที่มา : สำนักงานจัดหางานจังหวัดสงขลา



ตารางที่ 27 ตำแหน่งงานว่าง ผู้ลงทะเบียนสมัครงาน และการบรรจุงานจังหวัดสงขลา จำแนกตามการศึกษา ไตรมาส 1 ปี 2566 – ไตรมาส 2 ปี 2566

วุฒิการศึกษา	ไตรมาส 1 ปี 2566			ไตรมาส 2 ปี 2566		
	ตำแหน่งงานว่าง (อัตรา)	ผู้ลงทะเบียน สมัครงาน (คน)	บรรจุงาน (คน)	ตำแหน่งงานว่าง (อัตรา)	ผู้ลงทะเบียน สมัครงาน (คน)	บรรจุงาน (คน)
ประถมศึกษาและต่ำกว่าประถมศึกษา	1,463	9	122	679	7	76
มัธยมศึกษา	1,536	76	371	627	25	269
ปวช.	907	46	100	341	14	47
- พาณิชย	-	4	-	-	1	-
- ช่าง	-	9	-	-	5	-
- อื่น ๆ	907	33	100	341	8	47
ปวส.	1,118	57	192	389	73	148
- พาณิชย	-	9	-	-	21	-
- ช่าง	-	-	-	-	-	-
- อื่น ๆ	1,118	48	192	389	52	148
อนุปริญญา	895	3	4	315	-	6
ปริญญาตรี	2,022	96	167	677	164	231
ปริญญาโท	46	-	1	2	1	1
ปริญญาเอก	6	-	-	-	-	-
อื่น ๆ	-	-	-	-	-	-
รวม	7,993	287	957	3,030	284	778

ที่มา : สำนักงานจัดหางานจังหวัดสงขลา



ตารางที่ 28 ตำแหน่งงานว่าง ผู้ลงทะเบียนสมัครงาน และการบรรจุงานจังหวัดสงขลา จำแนกตามอาชีพ ไตรมาส 4 ปี 2565 – ไตรมาส 1 ปี 2566

ประเภทอาชีพ	ไตรมาส 1 ปี 2566			ไตรมาส 2 ปี 2566		
	ตำแหน่งงานว่าง (อัตรา)	ผู้ลงทะเบียน สมัครงาน (คน)	การบรรจุงาน (คน)	ตำแหน่งงานว่าง (อัตรา)	ผู้ลงทะเบียน สมัครงาน (คน)	การบรรจุงาน (คน)
1. ผู้บัญญัติกฎหมาย ข้าราชการระดับอาวุโส ผู้จัดการ	356	19	37	222	44	48
2. ผู้ประกอบวิชาชีพด้านต่างๆ	589	19	14	136	28	29
3. ช่างเทคนิคและผู้ปฏิบัติงานที่เกี่ยวข้อง	1,662	34	107	487	74	140
4. เสมียน เจ้าหน้าที่	856	61	113	444	96	172
5. พนักงานบริการ พนักงานขายในร้านค้าและตลาด	1,035	46	83	266	11	40
6. ผู้ปฏิบัติงานฝีมือด้านการเกษตรและประมง ฯ	2	-	-	6	-	1
7. ผู้ปฏิบัติงานโดยใช้ฝีมือในธุรกิจต่างๆ	489	3	2	93	6	12
8. ผู้ปฏิบัติงานในโรงงาน ผู้ควบคุมเครื่องจักรฯ	546	2	13	106	2	38
9. อาชีพขั้นพื้นฐานต่าง ๆ ในด้านการขายและการให้บริการ	2,458	103	588	1,270	23	298
10. ผู้ฝึกงาน	-	-	-	-	-	-
รวม	7,993	287	957	3,030	284	778

ที่มา : สำนักงานจัดหางานจังหวัดสงขลา



ตารางที่ 29 ตำแหน่งงานว่าง และการบรรจุนานาชาติสงขลา จำแนกประเภทอุตสาหกรรม ไตรมาส 1 ปี 2566 - ไตรมาส 2 ปี 2566

ประเภทอุตสาหกรรม	ไตรมาส 1 ปี 2566		ไตรมาส 2 ปี 2566	
	ตำแหน่งงานว่าง (อัตรา)	การบรรจุนานาชาติ (คน)	ตำแหน่งงานว่าง (อัตรา)	การบรรจุนานาชาติ (คน)
1. เกษตรกรรม การล่าสัตว์ และการป่าไม้	157	3	12	12
2. การประมง	-	-	-	-
3. การทำเหมืองแร่ และเหมืองหิน	16	1	2	3
4. การผลิต	3,125	426	1,276	344
5. การไฟฟ้า ก๊าซ และการประปา	27	1	-	-
6. การก่อสร้าง	376	14	45	17
7. การขายส่ง การขายปลีก การซ่อมแซมยานยนต์ รถจักรยานยนต์ ของใช้ส่วนบุคคล และของใช้ในครัวเรือน	2,753	346	1,009	268
8. โรงแรม และภัตตาคาร	360	54	128	19
9. การขนส่ง สถานที่เก็บสินค้า และการคมนาคม	238	27	120	28
10. การเป็นสื่อกลางทางการเงิน	284	7	124	4
11. กิจการด้านอสังหาริมทรัพย์ การให้เช่า และกิจกรรมทางธุรกิจ	229	23	27	11
12. การบริหารราชการ และการป้องกันประเทศ รวมทั้งการประกันสังคมภาคบังคับ	32	5	13	9
13. การศึกษา	74	11	12	7
14. งานด้านสุขภาพ และงานสังคมสงเคราะห์	47	5	3	4
15. กิจกรรมด้านบริการชุมชน สังคม และการบริการส่วนบุคคลอื่น ๆ	23	-	25	1
16. ข้อมูลข่าวสารและสื่อสาร	44	6	1	3
17. กิจกรรมวิชาชีพ วิทยาศาสตร์และกิจกรรมทางวิชาการ	144	22	88	23
18. ศิลปะ ความบันเทิง และนันทนาการ	-	-	-	-
19. กิจกรรมการบริหาร และบริการสนับสนุน	64	6	145	25
20. กิจกรรมทางการเงิน และการประกันภัย	-	-	-	-
21. การจัดการน้ำ จัดการน้ำเสีย	-	-	-	-
22. ลูกจ้างในครัวเรือนส่วนบุคคล	-	-	-	-
23. องค์การระหว่างประเทศและองค์การต่างประเทศอื่น ๆ และสมาชิก	-	-	-	-
24. ไม่ทราบ	-	-	-	-
25. กิจกรรมการบริการด้านอื่น ๆ	-	-	-	-
26. กิจกรรมการจ้างงานในครัวเรือนกิจกรรมการผลิตสินค้า และบริการที่ทำขึ้นเองเพื่อใช้ในครัวเรือน	-	-	-	-
รวม	7,993	957	3,030	778

ที่มา : สำนักงานจัดหางานจังหวัดสงขลา



ตารางที่ 30 การส่งเสริมการมีงานทำในจังหวัดสงขลา จำแนกตามประเภทกิจกรรม ไตรมาส 1 ปี 2566 - ไตรมาส 2 ปี 2566

การส่งเสริมการมีงานทำ	ไตรมาส 1 ปี 2566				ไตรมาส 2 ปี 2566			
	จำนวนครั้งที่จัดกิจกรรม	ผู้ได้รับผลประโยชน์ (คน)			จำนวนครั้งที่จัดกิจกรรม	ผู้ได้รับผลประโยชน์ (คน)		
		ชาย	หญิง	รวม		ชาย	หญิง	รวม
1. แนะนำอาชีพ	26	1,150	1,525	2,675	26	2,155	657	2,812
2. มหกรรมอาชีพ	-	-	-	-	-	-	-	-
3. ส่งเสริมการประกอบอาชีพอิสระ	3	382	168	550	-	-	-	-
4. ส่งเสริมการประกอบอาชีพสำหรับผู้สูงอายุ	1	-	10	10	1	7	3	10
5. อบรมผู้รับงาน/ผู้นำกลุ่มรับงานไปทำที่บ้าน	1	-	10	10	-	-	-	-
6. ประสานงานให้เกิดการรับงานไปทำที่บ้าน	1	7	2	9	2	22	2	24
7. สัมมนาครูแนะแนว	1	8	32	40	-	-	-	-
8. โครงการศูนย์ตรีเทพเพื่อการจ้างงานครบวงจร	-	56	90	146	155	42	113	155
9. โครงการจัดหางานเชิงรุกเพื่อการมีงานทำอย่างยั่งยืน กิจกรรมเสริมสร้างความมั่นคงและยั่งยืน	3	53	112	165	4	348	478	826
รวม	36	1,656	1,949	3,605	188	2,574	1,253	3,827

ที่มา : สำนักงานจัดหางานจังหวัดสงขลา



ตารางที่ 31 แรงงานต่างด้าวในจังหวัดสงขลา จำแนกตามประเภทการได้รับอนุญาต

ประเภทการได้รับอนุญาต	จำนวน (คน)
1. แรงงานต่างด้าวประเภททั่วไป	1,128
2. แรงงานต่างด้าวส่งเสริมการลงทุน (BOI)	165
3. แรงงานต่างด้าวบุคคลพื้นที่สูง	592
4. แรงงานต่างด้าวตามบันทึกความเข้าใจ (MOU)	10,382
4. แรงงานต่างด้าวตามมติคณะรัฐมนตรี	28,886
4.1 แรงงานต่างด้าวตามมติคณะรัฐมนตรี (มติ 20 สิงหาคม 2562)	-
4.2 แรงงานต่างด้าวตามมติคณะรัฐมนตรี (มติ 4 สิงหาคม 2563)	-
4.3 แรงงานต่างด้าวตามมติคณะรัฐมนตรี (มติ 26 มกราคม 2564)	-
4.4 แรงงานต่างด้าวตามมติคณะรัฐมนตรี (มติ 13 กรกฎาคม 2564)	-
4.5 แรงงานต่างด้าวตามมติคณะรัฐมนตรี (มติ 28 กันยายน 2564)	-
4.6 แรงงานต่างด้าวตามมติคณะรัฐมนตรี (มติ 5 กรกฎาคม 2565)	28,886
รวม	41,153

ที่มา : สำนักงานจัดหางานจังหวัดสงขลา (ข้อมูล ณ 31 มิถุนายน 2566)



ตารางที่ 32 แรงงานตัวจ้างจังหวัดสงขลา จำแนกตามประเภทอาชีพและสัญชาติที่เข้ามาทำงานมากที่สุด ไตรมาส 2 ปี 2566

ประเภทอาชีพ	สัญชาติ (คน)												รวม
	ญี่ปุ่น	อังกฤษ	จีน	ฟิลิปปินส์	อินเดีย	อเมริกัน	ออสเตรเลีย	จีนไต้หวัน	เกาหลีใต้	ฝรั่งเศส	มาเลเซีย	สัญชาติอื่น ๆ	
1. ผู้บัญญัติกฎหมาย ข้าราชการระดับอาวุโส ผู้จัดการ	2	3	62	5	22	3	1	10	2	2	172	46	330
2. ผู้ประกอบวิชาชีพด้านต่าง ๆ	4	54	31	226	20	35	8	-	11	9	6	224	628
3. ช่างเทคนิคและผู้ปฏิบัติงานที่เกี่ยวข้อง	2	1	36	-	6	1	-	-	-	-	22	8	76
4. เสมียน เจ้าหน้าที่	-	-	-	-	1	-	-	-	-	-	-	-	1
5. พนักงานบริการ พนักงานขายในร้านค้าและตลาด	-	-	-	-	3	-	-	-	-	-	-	-	3
6. ผู้ปฏิบัติงานฝีมือด้านการเกษตรและประมง (แปรรูปขั้นพื้นฐาน)	-	-	-	-	-	-	-	-	-	-	-	-	-
7. ผู้ปฏิบัติงานด้านความสามารถทางฝีมือและธุรกิจการค้าที่เกี่ยวข้อง	-	-	-	-	-	-	-	-	-	-	-	-	-
8. ผู้ปฏิบัติงานในโรงงาน ผู้ควบคุมเครื่องจักรและผู้ปฏิบัติงานด้านการประกอบกร	-	-	18	-	-	2	-	2	-	-	16	70	108
9. อาชีพขั้นพื้นฐานต่าง ๆ ในด้านการขายและการให้บริการ	1	1	7	3	-	-	-	-	-	-	4	72	88
10. คนงานซึ่งมิได้จำแนกไว้ในหมวดอื่น	-	-	-	-	-	-	-	-	-	-	-	355	355
รวม	9	59	154	234	52	41	9	12	13	11	220	775	1,589

ที่มา : สำนักงานจัดหางานจังหวัดสงขลา



ตารางที่ 33 แรงงานไทยที่ลงทะเบียนแจ้งความประสงค์เดินทางไปทำงานต่างประเทศในจังหวัดสงขลา จำแนกตามระดับการศึกษา ไตรมาส 1 ปี 2566 – ไตรมาส 2 ปี 2566

ระดับการศึกษา	ไตรมาส 1 ปี 2566			ไตรมาส 2 ปี 2566		
	ชาย (คน)	หญิง (คน)	รวม (คน)	ชาย (คน)	หญิง (คน)	รวม (คน)
ประถมศึกษา	28	4	32	30	8	38
มัธยมศึกษา	19	7	26	56	19	75
ปวช. ปวส. ปวท. อนุปริญญา	20	9	29	9	4	13
ปริญญาตรี	110	98	208	18	34	52
ปริญญาโท	6	7	13	4	1	5
ปริญญาเอก	-	-	-	-	-	-
รวม	183	125	308	117	66	183

ที่มา : สำนักงานจัดหางานจังหวัดสงขลา

ตารางที่ 34 แรงงานไทยในจังหวัดสงขลา ที่ขออนุมัติเดินทางไปทำงานต่างประเทศ จำแนกตามวิธีการเดินทาง ไตรมาส 1 ปี 2566 – ไตรมาส 2 ปี 2566

วิธีการเดินทาง	ไตรมาส 1 ปี 2566		ไตรมาส 2 ปี 2566	
	จำนวน (คน)	ร้อยละ	จำนวน (คน)	ร้อยละ
บริษัทจัดหางานจัดส่ง	7	1.58	13	2.77
Re-Entry	379	85.75	401	85.32
เดินทางด้วยตนเอง	29	6.56	11	2.34
นายจ้างพาไปฝึกงาน	-	-	2	0.43
นายจ้างพาไปทำงาน	26	5.88	40	8.51
กรมการจัดหางานจัดส่ง	1	0.23	3	0.64
รวม	442	100.00	470	100

ที่มา : สำนักงานจัดหางานจังหวัดสงขลา



ตารางที่ 35 แรงงานไทยในจังหวัดสงขลา ที่ขออนุมัติเดินทางไปทำงานต่างประเทศ จำแนกตามภูมิภาค ไตรมาส 1 ปี 2566 – ไตรมาส 2 ปี 2566

วิธีการเดินทาง	ไตรมาส 1 ปี 2566		ไตรมาส 2 ปี 2566	
	จำนวน (คน)	ร้อยละ	จำนวน (คน)	ร้อยละ
เอเชีย	419	94.80	442	94.50
ตะวันออกกลาง	12	2.71	15	3.19
แอฟริกา	3	0.68	5	1.06
ภูมิภาคอื่น ๆ	8	1.81	8	1.70
รวม	442	100.00	470	100.00

ที่มา : สำนักงานจัดหางานจังหวัดสงขลา

3. การพัฒนาศักยภาพแรงงาน

ตารางที่ 36 การฝึกเตรียมเข้าทำงาน/การฝึกยกระดับฝีมือแรงงานในจังหวัดสงขลา จำแนกตามกลุ่มอาชีพ ไตรมาส 2 ปี 2566

กลุ่มอาชีพ	การฝึกเตรียมเข้าทำงาน				การฝึกยกระดับฝีมือแรงงาน			
	ผู้เข้ารับการฝึก	ร้อยละ	ผู้ผ่านการฝึก	ร้อยละ	ผู้เข้ารับการฝึก	ร้อยละ	ผู้ผ่านการฝึก	ร้อยละ
1. ช่างก่อสร้าง	-	-	-	-	-	-	-	-
2. ช่างอุตสาหกรรม	-	-	-	-	84	9.07	74	7.99
3. ช่างเครื่องกล	20	100.00	อยู่ระหว่างฝึกงาน	-	143	15.44	142	15.33
4. ช่างไฟฟ้า อิเล็กทรอนิกส์ คอมพิวเตอร์	-	-	-	-	233	25.16	229	24.73
5. ช่างอุตสาหกรรมศิลป์	-	-	-	-	-	-	-	-
6. เกษตรอุตสาหกรรม	-	-	-	-	80	8.64	80	8.64
7. ธุรกิจและบริการ	-	-	-	-	386	41.68	382	41.25
รวม	20	100.00	อยู่ระหว่างฝึกงาน	-	926	100.00	907	97.95

ที่มา : สถาบันพัฒนาฝีมือแรงงาน 12 สงขลา



ตารางที่ 37 การทดสอบมาตรฐานฝีมือแรงงาน/ฝึกเสริมทักษะฝีมือแรงงานในจังหวัดสงขลา จำแนกตามกลุ่มอาชีพ ไตรมาส 2 ปี 2566

กลุ่มอาชีพ	การทดสอบมาตรฐานฝีมือแรงงาน				การฝึกเสริมทักษะฝีมือแรงงาน			
	ผู้เข้ารับการฝึก	ร้อยละ	ผู้ผ่านการฝึก	ร้อยละ	ผู้เข้ารับการฝึก	ร้อยละ	ผู้ผ่านการฝึก	ร้อยละ
1. ช่างก่อสร้าง	-	-	-	-	170	34.62	170	34.62
2. ช่างอุตสาหกรรม	-	-	-	-	-	-	-	-
3. ช่างเครื่องกล	-	-	-	-	81	16.50	81	16.50
4. ช่างไฟฟ้า อิเล็กทรอนิกส์ คอมพิวเตอร์	134	55.14	113	46.50	-	-	-	-
5. ช่างอุตสาหกรรมศิลป์	-	-	-	-	60	12.22	60	12.22
6. เกษตรอุตสาหกรรม	-	-	-	-	20	4.07	20	4.07
7. ธุรกิจและบริการ	109	44.86	107	44.03	160	32.59	159	32.35
รวม	243	100.00	220	90.53	491	100.00	490	99.80

ที่มา : สถาบันพัฒนาฝีมือแรงงาน 12 สงขลา



4. การคุ้มครองแรงงานและสวัสดิการ

ตารางที่ 38 การตรวจแรงงานในจังหวัดสงขลา จำแนกตามขนาดสถานประกอบการ ไตรมาส 2 ปี 2566

ขนาด สปก.	สปก.ที่ผ่าน การตรวจ (แห่ง)	ลูกจ้างที่ผ่านการตรวจ (คน)				ผลการตรวจ (แห่ง)		การดำเนินการของเจ้าหน้าที่ (แห่ง)				
		ชาย	หญิง	เด็ก	รวม	ปฏิบัติ ถูกต้อง	ปฏิบัติ ไม่ถูกต้อง	แนะนำ	ออก หนังสือ เชิญพบ	ออกคำสั่ง ให้ ดำเนินการ	เปรียบเทียบ ปรับ	ส่งเรื่อง ดำเนินคดี
1-4 คน	3	2	5	-	7	3	-	-	-	-	-	-
5-9 คน	6	25	20	-	45	4	2	-	-	2	-	-
10-19 คน	28	228	169	-	397	7	2	-	-	21	-	-
20-49 คน	37	610	664	-	1,274	21	16	-	-	16	-	-
50-99 คน	14	655	374	-	1,029	6	8	-	-	8	-	-
100-299 คน	9	718	647	-	1,365	1	8	-	-	8	-	-
300-499 คน	1	125	374	-	499	1	-	-	-	-	-	-
500-999 คน	2	1,066	201	-	1,267	2	-	-	-	-	-	-
1,000 คน ขึ้นไป	-	-	-	-	-	-	-	-	-	-	-	-
รวม	100	3,429	2,454	-	5,883	45	55	-	-	55	-	-

ที่มา : สำนักงานสวัสดิการและคุ้มครองแรงงานจังหวัดสงขลา



ตารางที่ 39 สถานประกอบกิจการที่ผ่านการตรวจและปฏิบัติไม่ถูกต้อง จำแนกตามอุตสาหกรรม และเรื่องที่ปฏิบัติไม่ถูกต้องตามกฎหมายคุ้มครองแรงงานในจังหวัดสงขลา ไตรมาส 2 ปี 2566

ประเภทอุตสาหกรรม	เรื่องที่ปฏิบัติไม่ถูกต้อง (แห่ง)											
	วันทำงาน	เวลาทำงาน	เวลาพัก	เงินประกันในการทำงาน	วันหยุด	สิทธิการลา	การจ่ายค่าจ้าง	ค่าล่วงเวลาและค่าทำงาน	ค่าจ้างขั้นต่ำ	ข้อบังคับ	สถานที่จ่ายค่าจ้าง	ระยะเวลาการจ่ายค่าจ้าง
1. เกษตรกรรม การล่าสัตว์ และการป่าไม้	-	-	-	-	-	-	-	-	-	1	-	-
2. การประมง	-	-	-	-	-	-	-	-	-	-	-	-
3. การทำเหมืองแร่ และเหมืองหิน	-	-	-	-	-	-	-	-	-	-	-	-
4. การผลิต	-	-	-	-	-	-	3	-	3	7	-	-
5. การไฟฟ้า ก๊าซ และการประปา	-	-	-	-	-	-	-	-	-	-	-	-
6. การก่อสร้าง	-	-	-	-	5	-	-	-	-	7	-	-
7. การขายส่ง การขายปลีก การซ่อมแซมยานยนต์ ฯลฯ	-	-	-	-	-	-	2	-	4	8	-	-
8. โรงแรม และภัตตาคาร	-	-	-	-	1	-	-	-	-	3	-	-
9. การขนส่ง สถานที่เก็บสินค้า และการคมนาคม	-	-	-	-	-	-	-	-	-	2	-	-
10. การเป็นสื่อกลางทางการเงิน	-	-	-	-	-	-	-	-	-	-	-	-
11. กิจการด้านอสังหาริมทรัพย์ การให้เช่าและกิจกรรมทางธุรกิจ	-	-	-	-	-	-	-	-	-	1	-	-
12. การบริหารราชการ และการป้องกันประเทศ ฯลฯ	-	-	-	-	-	-	-	-	-	-	-	-
13. การศึกษา	-	-	-	-	-	-	-	-	-	-	-	-
14. งานด้านสุขภาพ และงานสังคมสงเคราะห์	-	-	-	-	-	-	-	-	-	-	-	-
15. กิจกรรมด้านบริการชุมชน สังคม ฯ	-	-	-	-	-	-	-	-	-	-	-	-
16. ลูกจ้างในครัวเรือนส่วนบุคคล	-	-	-	-	-	-	-	-	-	-	-	-
17. ข้อมูลข่าวสารและการสื่อสาร	-	-	-	-	1	-	-	-	-	-	-	-
18. ศิลปะ ความบันเทิงและนันทนาการ	-	-	-	-	-	-	-	-	-	-	-	-
19. กิจกรรมวิชาชีพวิทยาศาสตร์และกิจการทางวิชาการ	-	-	-	-	1	-	-	-	-	1	-	-
20. กิจกรรมการบริหารและบริการสนับสนุน	-	-	-	-	1	-	-	-	-	4	-	-
รวม	-	-	-	-	9	-	5	-	7	34	-	-

ที่มา : สำนักงานสวัสดิการและคุ้มครองแรงงานจังหวัดสงขลา

หมายเหตุ : สถานประกอบกิจการแต่ละแห่งที่ปฏิบัติไม่ถูกต้อง อาจมีปฏิบัติไม่ถูกต้องตามกฎหมายคุ้มครองแรงงานมากกว่า 1 เรื่อง



ตารางที่ 40 การตรวจความปลอดภัยในการทำงานในจังหวัดสงขลา จำแนกตามขนาดสถานประกอบกิจการ ไตรมาส 2 ปี 2566

ขนาด สปก.	สปก.ที่ผ่านการตรวจ (แห่ง)	ลูกจ้างที่ผ่านการตรวจ (คน)			ผลการตรวจ (แห่ง)		การดำเนินการของเจ้าหน้าที่ (ครั้ง)					
		ชาย	หญิง	รวม	ปฏิบัติถูกต้อง	ปฏิบัติไม่ถูกต้อง	แนะนำ	ออกคำสั่ง				
								ส่งเอกสาร	พบ	ปรับปรุง	หยุดการใช้เครื่องจักร	ส่งเรื่องดำเนินคดี
1-4 คน	2	2	5	7	2	-	-	-	-	-	-	-
5-9 คน	5	21	21	42	4	1	-	-	-	-	-	1
10-19 คน	14	98	117	215	11	3	-	-	-	3	-	-
20-49 คน	25	397	405	802	20	5	-	-	-	5	-	-
50-99 คน	8	346	217	563	5	3	-	-	-	3	-	-
100-299 คน	3	151	232	383	2	1	-	-	-	1	-	-
300-499 คน	1	125	374	499	1	-	-	-	-	-	-	-
500-999 คน	1	452	134	586	1	-	-	-	-	-	-	-
1,000 คน ขึ้นไป	-	-	-	-	-	-	-	-	-	-	-	-
รวม	59	1,592	1,505	3,097	46	13	-	-	-	12	-	1

ที่มา : สำนักงานสวัสดิการและคุ้มครองแรงงานจังหวัดสงขลา

- หมายเหตุ :
1. สถานประกอบกิจการแต่ละแห่งที่ปฏิบัติไม่ถูกต้อง อาจมีการดำเนินการของเจ้าหน้าที่มากกว่า 1 ครั้ง และมีผลการดำเนินการมากกว่า 1 กรณี
 2. ผลรวมจำนวนสถานประกอบกิจการไม่นับซ้ำ
 3. จำนวนสถานประกอบกิจการและจำนวนลูกจ้างที่ผ่านการตรวจในแต่ละขนาดสถานประกอบกิจการมีการนับซ้ำ
 4. สถานประกอบกิจการที่ผ่านการตรวจและปฏิบัติถูกต้อง เจ้าหน้าที่อาจแนะนำให้ปฏิบัติตามกฎหมายเพิ่มเติมได้



ตารางที่ 41 การตรวจแรงงานในจังหวัดสงขลา จำแนกตามประเภทอุตสาหกรรม ไตรมาส 2 ปี 2566

ประเภทอุตสาหกรรม	ลูกจ้างที่ผ่านการตรวจ		ผลการตรวจ (แห่ง)		การดำเนินการของเจ้าหน้าที่ (แห่ง)				
	สปก.ที่ผ่านการตรวจ(แห่ง)	ลูกจ้างที่ผ่านการตรวจ (คน)	ปฏิบัติถูกต้อง	ปฏิบัติไม่ถูกต้อง	แนะนำ	ออกหนังสือเชิญพบ	ออกคำสั่งให้ดำเนินการ	เปรียบเทียบปรับ	ส่งเรื่องดำเนินคดี
1. เกษตรกรรม การล่าสัตว์ การประมง และการป่าไม้	2	34	1	1	-	-	1	-	-
2. การทำเหมืองแร่ และเหมืองหิน	1	3	1	-	-	-	-	-	-
3. การผลิต	22	2,570	9	13	-	-	13	-	-
4. การไฟฟ้า ก๊าซ และการประปา	1	74	1	-	-	-	-	-	-
5. การจัดหาสินค้า การจัดหาสินค้าและของเสีย และที่เกี่ยวข้อง	-	-	-	-	-	-	-	-	-
6. การก่อสร้าง	18	880	6	12	-	-	12	-	-
7. การขายส่ง การขายปลีก การซ่อมแซมยานยนต์ ฯลฯ	32	1,027	17	15	-	-	15	-	-
8. การขนส่ง สถานที่เก็บสินค้าและการคมนาคม	4	121	2	2	-	-	2	-	-
9. โรงแรมและภัตตาคาร	8	330	4	4	-	-	4	-	-
10. กิจกรรมทางการเงินและการประกันภัย	-	-	-	-	-	-	-	-	-
11. กิจการค้าอสังหาริมทรัพย์ การให้เช่า และกิจกรรมทางธุรกิจ	1	106	-	1	-	-	1	-	-
12. กิจกรรมวิชาชีพวิทยาศาสตร์และกิจกรรมทางวิชาการ	2	61	-	2	-	-	2	-	-
13. การบริหารราชการ และการป้องกันประเทศ ฯลฯ	-	-	-	-	-	-	-	-	-
14. การศึกษา	-	-	-	-	-	-	-	-	-
15. งานด้านสุขภาพ และงานสังคมสงเคราะห์	-	-	-	-	-	-	-	-	-
16. กิจการด้านบริการด้านอื่น ๆ	-	-	-	-	-	-	-	-	-
17. ลูกจ้างในครัวเรือนส่วนบุคคล	-	-	-	-	-	-	-	-	-
18. ข้อมูลข่าวสารและการสื่อสาร	2	46	1	1	-	-	1	-	-
19. ศิลปะ ความบันเทิงและนันทนาการ	-	-	-	-	-	-	-	-	-
20. กิจกรรมการบริหารและบริการสนับสนุน	6	586	2	4	-	-	4	-	-
รวม	100	5,883	45	55	-	-	55	-	-

ที่มา : สำนักงานสวัสดิการและคุ้มครองแรงงานจังหวัดสงขลา



ตารางที่ 42 การตรวจความปลอดภัยในการทำงานในจังหวัดสงขลา จำแนกตามประเภทอุตสาหกรรม ไตรมาส 2 ปี 2566

ประเภทอุตสาหกรรม	สปก.ที่ผ่านการตรวจ(แห่ง)	ลูกจ้างที่ผ่านการตรวจ(คน)	ผลการตรวจ		การดำเนินการของเจ้าหน้าที่ (แห่ง)					
			ปฏิบัติถูกต้อง	ปฏิบัติไม่ถูกต้อง	แนะนำ	ออกคำสั่ง				ส่งเรื่องดำเนินคดี
						สั่งเอกสาร	พบ	ปรับปรุง	หยุดการใช้เครื่องจักร	
1. เกษตรกรรม การล่าสัตว์ การประมง และการป่าไม้	1	33	-	1	-	-	-	1	-	-
2. การทำเหมืองแร่ และเหมืองหิน	-	-	-	-	-	-	-	-	-	-
3. การผลิต	13	1,577	11	2	-	-	-	1	-	1
4. การไฟฟ้า ก๊าซ และการประปา	-	-	-	-	-	-	-	-	-	-
5. การจัดหาสินค้า การจัดหาสินค้าและของเสีย และที่เกี่ยวข้อง	-	-	-	-	-	-	-	-	-	-
6. การก่อสร้าง	14	619	10	4	-	-	-	4	-	-
7. การขายส่ง การขายปลีก การซ่อมแซมยานยนต์ ฯลฯ	19	573	17	2	-	-	-	2	-	-
8. การขนส่ง สถานที่เก็บสินค้าและการคมนาคม	3	58	3	-	-	-	-	-	-	-
9. โรงแรมและภัตตาคาร	5	98	2	3	-	-	-	3	-	-
10. กิจกรรมทางการเงินและการประกันภัย	-	-	-	-	-	-	-	-	-	-
11. กิจการค้าส่งหาปริมาณ การให้เช่า และกิจกรรมทางธุรกิจ	1	53	-	1	-	-	-	1	-	-
12. กิจกรรมวิชาชีพวิทยาศาสตร์และกิจกรรมทางวิชาการ	1	27	1	-	-	-	-	-	-	-
13. การบริหารราชการ และการป้องกันประเทศ ฯลฯ	-	-	-	-	-	-	-	-	-	-
14. การศึกษา	-	-	-	-	-	-	-	-	-	-
15. งานด้านสุขภาพ และงานสังคมสงเคราะห์	-	-	-	-	-	-	-	-	-	-
16. กิจการด้านบริการด้านอื่น ๆ	-	-	-	-	-	-	-	-	-	-
17. ลูกจ้างในครัวเรือนส่วนบุคคล	-	-	-	-	-	-	-	-	-	-
18. ข้อมูลข่าวสารและการสื่อสาร	1	35	1	-	-	-	-	-	-	-
19. ศิลปะ ความบันเทิงและนันทนาการ	-	-	-	-	-	-	-	-	-	-
20. กิจกรรมการบริหารและบริการสนับสนุน	1	27	1	-	-	-	-	-	-	-
-รวม	59	3,097	46	13	-	-	-	12	-	1

ที่มา : สำนักงานสวัสดิการและคุ้มครองแรงงานจังหวัดสงขลา



ตารางที่ 43 องค์กรนายจ้าง/ลูกจ้างในจังหวัดสงขลา

องค์กรนายจ้าง	จำนวน (แห่ง)
สมาคมนายจ้าง	-
สหพันธ์นายจ้าง	-
สภาองค์กรนายจ้าง	-
รวม	-

องค์กรลูกจ้าง	จำนวน (แห่ง)
สหภาพแรงงานรัฐวิสาหกิจ	-
สหภาพแรงงานในกิจการเอกชน	-
สหพันธ์แรงงาน	-
สภาองค์กรลูกจ้าง	-
รวม	-

ที่มา : สำนักงานสวัสดิการและคุ้มครองแรงงานจังหวัดสงขลา

ตารางที่ 44 การส่งเสริมการจัดสวัสดิการแรงงานจำแนกกิจกรรมที่ส่งเสริม ในจังหวัดสงขลา ไตรมาส 2 ปี 2566

กิจกรรมที่ส่งเสริม	แห่ง	คน
1. ส่งเสริมและให้บริการด้านสวัสดิการแรงงานนอกเหนือจากที่กฎหมายกำหนด	108	5,621
2. ดำเนินการพัฒนาเด็กปฐมวัยศูนย์เด็กเล็กกวิทยาเขต สิรินครราชวิทยาลัยในพระราชูปถัมภ์	-	-
3. ให้บริการเงินกู้กองทุนเพื่อผู้ใช้แรงงาน	-	-
4. ส่งเสริมความรู้เกี่ยวกับสวัสดิการแรงงาน	108	5,621
5. จัดคาราวานแก็จันเพื่อให้บริการด้านสวัสดิการและคุ้มครองแรงงาน	-	-

ที่มา : สำนักงานสวัสดิการและคุ้มครองแรงงานจังหวัดสงขลา



ตารางที่ 43 ข้อเรียกร้อง/ข้อพิพาท/ข้อขัดแย้ง ในจังหวัดสงขลา ไตรมาส 2 ปี 2566

ข้อเรียกร้อง/ข้อพิพาท/ข้อขัดแย้งการแจ้ง/ยุติข้อเรียกร้อง	แห่ง	ครั้ง	คน
1. การแจ้งข้อเรียกร้อง	-	-	-
2. การยุติข้อเรียกร้อง	-	-	-
2.1 การยุติโดยไม่เกิดข้อพิพาทแรงงาน	-	-	-
- ตกลงกันเอง	-	-	-
- ถอนข้อเรียกร้อง	-	-	-
- อื่น ๆ	-	-	-
2.2 การเกิดข้อพิพาทแรงงาน	-	-	-
3. ข้อเรียกร้องยังไม่ยุติ	-	-	-
การเกิดข้อพิพาท/ยุติข้อพิพาท			
1. การเกิดข้อพิพาทแรงงาน	-	-	-
2. การยุติข้อพิพาทแรงงาน	-	-	-
- ยุติภายใน 5 วัน	-	-	-
- ยุติเกิน 5 วัน	-	-	-
- ชี้ขาดโดยบังคับ	-	-	-
- ชี้ขาดโดยสมัครใจ	-	-	-
- อื่น ๆ	-	-	-
3. ข้อพิพาทแรงงานยังไม่ยุติ	-	-	-
การเกิดข้อขัดแย้ง/ยุติข้อขัดแย้ง			
1. การเกิดข้อขัดแย้ง	-	-	-
2. การยุติข้อขัดแย้ง	-	-	-
- ตกลงกันได้	-	-	-
- ถอนเรื่อง	-	-	-
- ฟ้องศาลแรงงาน	-	-	-
3. การผลงาน	-	-	-
4. ข้อขัดแย้งยังไม่ยุติ	-	-	-

ที่มา : สำนักงานสวัสดิการและคุ้มครองแรงงานจังหวัดสงขลา



ตารางที่ 44 สถานประกอบการที่เลิกกิจการและลูกจ้างที่ถูกเลิกจ้างในจังหวัดสงขลา จำแนกตามขนาดสถานประกอบการ ไตรมาส 1 ปี 2566 – ไตรมาส 2 ปี 2566

ขนาดสปก.	ไตรมาส 1/2566		ไตรมาส 2/2566	
	สปก.ที่เลิกกิจการ (แห่ง)	ลูกจ้างที่ถูกเลิกจ้าง (คน)	สปก.ที่เลิกกิจการ (แห่ง)	ลูกจ้างที่ถูกเลิกจ้าง (คน)
1 - 9 คน	83	175	94	149
10 คน [†]	11	267	4	56
รวม	94	442	98	205

ที่มา : สำนักงานประกันสังคมจังหวัดสงขลา

ตารางที่ 45 สถานประกอบการที่เลิกกิจการและลูกจ้างที่ถูกเลิกจ้างในจังหวัดสงขลา จำแนกตามประเภทกิจการ ไตรมาส 1 ปี 2566 – ไตรมาส 2 ปี 2566

ประเภทกิจการ	ไตรมาส 1/2566		ไตรมาส 2/2566	
	สปก.ที่เลิกกิจการ (คน)	ลูกจ้างที่ถูกเลิกจ้าง (คน)	สปก.ที่เลิกกิจการ (แห่ง)	ลูกจ้างที่ถูกเลิกจ้าง (คน)
1. การค้าเครื่องไฟฟ้า ยานพาหนะ	2	2	24	5
2. ร้านสินค้าเบ็ดเตล็ด การค้าอื่น ๆ	55	297	22	34
3. ร้านอาหาร โรงแรม ห้องเช่า	10	40	12	29
4. การก่อสร้าง	9	43	12	83
5. สถาบันการเงิน บริการด้านธุรกิจ	4	5	1	1
6. อื่น ๆ	14	55	27	53
รวม	94	442	98	205

ที่มา : สำนักงานประกันสังคมจังหวัดสงขลา



ตารางที่ 46 การประสบอันตรายหรือเจ็บป่วยเนื่องจากการทำงาน จำแนกตามความร้ายแรงและขนาดสถานประกอบการ (ในกองทุน) ไตรมาส 2 ปี 2566

ขนาดสถานประกอบการ	ความร้ายแรง					
	ตาย	ทุพพลภาพ	สูญเสีย อวัยวะ บางส่วน	หยุดงานเกิน 3 วัน	หยุดงาน ไม่เกิน 3 วัน	รวม
1 - 10 คน	2	-	-	18	46	66
11 - 20 คน	-	-	1	19	22	42
21 - 50 คน	3	-	-	37	28	68
51 - 100 คน	-	-	-	38	30	68
101 - 200 คน	-	-	1	59	40	100
201 - 500 คน	-	-	-	42	40	82
501 - 1000 คน	-	-	-	29	16	45
1,000 คน ⁺	1	-	-	31	26	58
รวม	6	-	2	273	248	529

ที่มา : สำนักงานประกันสังคมจังหวัดสงขลา



ตารางที่ 47 การประสบอันตรายหรือเจ็บป่วยเนื่องจากการทำงาน จำแนกตามสาเหตุและความร้ายแรงการประสบอันตราย ไตรมาส 2 ปี 2566

สาเหตุการประสบอันตราย	ความร้ายแรง					รวม
	ตาย	ทุพพลภาพ	สูญเสียอวัยวะ บางส่วน	หยุดงานเกิน 3 วัน	หยุดงานไม่ เกิน 3 วัน	
1. ตกจากที่สูง	1	-	-	11	10	22
2. ทกล้ม ลื่นล้ม	-	-	-	17	16	33
3. อาคารหรือสิ่งก่อสร้างพังทับ	-	-	1	30	10	41
4. วัตถุหรือสิ่งของพังทลายหล่นทับ	-	-	-	60	31	91
5. วัตถุหรือสิ่งของกระแทก/ชน	-	-	-	30	40	70
6. วัตถุหรือสิ่งของหนีบ/ดิ่ง	1	-	1	41	24	67
7. วัตถุหรือสิ่งของตัด/บาด/ทิ่มแทง	-	-	-	45	60	105
8. วัตถุหรือสิ่งของหรือสารเคมีกระเด็นเข้าตา	-	-	-	9	26	35
9. ยกหรือเคลื่อนย้ายของหนัก	-	-	-	2	1	3
10. ประสบอันตรายจากท่าทางการทำงาน	-	-	-	14	9	23
11. อุบัติเหตุจากยานพาหนะ	3	-	-	3	1	7
12. วัตถุหรือสิ่งของระเบิด	-	-	-	-	-	-
13. ไฟฟ้าช็อต	-	-	-	5	2	7
14. ผลจากความร้อนสูง/สัมผัสของร้อน	-	-	-	2	4	6
15. ผลจากความเย็นจัด/สัมผัสของเย็น	-	-	-	-	-	-
16. สัมผัสสิ่งมีพิษ-สารเคมี	-	-	-	2	7	9
17. อันตรายจากรังสี	-	-	-	1	-	1
18. อันตรายจากแสง	-	-	-	-	-	-
19. ถูกทำร้ายร่างกาย	-	-	-	-	-	-
20. ถูกสัตว์ทำร้าย	-	-	-	1	7	8
21. โรคเนื่องจากการทำงาน	-	-	-	-	-	-
22. อื่น ๆ	1	-	-	-	-	1
รวม	6	-	2	273	248	529

ที่มา : สำนักงานประกันสังคมจังหวัดสงขลา



5. การประกันสังคม

ตารางที่ 48 ผู้ประกันตนของจังหวัดสงขลา จำแนกตามมาตรา ไตรมาส 2 ปี 2566

เดือน	ผู้ประกันตน จำแนกตามมาตรา						รวม
	ม.33 (คน)	ม.39 (คน)	ม.40 (คน)				
			ทางเลือกที่ 1	ทางเลือกที่ 2	ทางเลือกที่ 3	รวม	
เมษายน 2566	193,998	34,936	159,829	315,774	26,718	502,321	731,255
พฤษภาคม 2566	193,577	34,896	159,794	315,784	26,780	502,358	730,831
มิถุนายน 2566	193,619	34,750	159,759	315,746	26,840	502,345	730,714

ที่มา : สำนักงานประกันสังคมจังหวัดสงขลา ข้อมูล ณ วันที่ 30 มิถุนายน 2566

ตารางที่ 49 สถานประกอบการและผู้ประกันตนจังหวัดสงขลา จำแนกตามขนาดสถานประกอบการ ไตรมาส 1 ปี 2566 – ไตรมาส 2 ปี 2566

ขนาดสถานประกอบการ	ไตรมาส 1/2566		ไตรมาส 2/2566	
	สถานประกอบการ (แห่ง)	ลูกจ้าง (คน)	สถานประกอบการ (แห่ง)	ลูกจ้าง (คน)
1 - 10 คน	7,195	26,111	7,188	26,204
11 - 20 คน	1,131	16,434	1,107	16,022
21 - 50 คน	846	26,877	849	26,722
51 - 100 คน	278	19,637	286	20,142
101 - 200 คน	150	21,293	147	20,956
201 - 500 คน	81	24,661	80	24,621
501 - 1,000 คน	23	16,363	23	16,497
1,001 คนขึ้นไป	17	43,552	17	42,455
รวม	9,721	194,928	9,697	193,619

ที่มา : สำนักงานประกันสังคมจังหวัดสงขลา



ตารางที่ 50 สถานพยาบาลในสังกัดประกันสังคมในจังหวัดสงขลา จำแนกตามประเภทสถานพยาบาล ไตรมาส 2 ปี 2566

ประเภทสถานพยาบาล	จำนวน (แห่ง)
รัฐบาล	3
เอกชน	1
รวม	4

ที่มา : สำนักงานประกันสังคมจังหวัดสงขลา

ตารางที่ 51 การใช้บริการของกองทุนประกันสังคมจังหวัดสงขลา จำแนกตามประเภทประโยชน์ทดแทนไม่เนื่องจากการทำงาน ไตรมาส 1 ปี 2566 - ไตรมาส 2 ปี 2566

ประเภทประโยชน์ทดแทน	ไตรมาส 1/2566		ไตรมาส 2/2566	
	จำนวนผู้ใช้บริการ (ราย)	จำนวนเงินที่จ่าย (บาท)	จำนวนผู้ใช้บริการ (ราย)	จำนวนเงินที่จ่าย (บาท)
1. เจ็บป่วย	5,974	6,890,004.67	3,886	5,208,824.17
2. คลอดบุตร	1,439	33,259,235.50	1,149	27,078,446.50
3. ทูพพลภาพ	975	4,296,982.35	522	3,132,040.20
4. ตาย	190	10,058,178.11	147	7,137,677.20
5. สงเคราะห์บุตร	86,573	74,797,000.00	41,955	58,458,400
6. ชราภาพ	28,851	114,235,293.04	22,664	93,046,358.14
7. ว่างาน	11,050	35,234,198.85	9,051	33,219,371.40
รวม	135,052	278,770,892.52	79,374	227,281,117.61

ที่มา : สำนักงานประกันสังคมจังหวัดสงขลา



คณะที่ปรึกษา

นางสุจินดา	บุญแอ	แรงงานจังหวัดสงขลา
นายภูธราช	มณีรัตน์	จัดหางานจังหวัดสงขลา
นางสาวสุชศรี	ไฉ่สิกรรรม	ผู้อำนวยการสถาบันพัฒนาฝีมือแรงงาน 12 สงขลา
นายชื่น	โต๊ะทรัพย์	สวัสดิการและคุ้มครองแรงงานจังหวัดสงขลา
นายสมเกียรติ	สิริชูทรัพย์	ประกันสังคมจังหวัดสงขลา
นางจิตรา	สุวรรณมณี	ผู้อำนวยการศูนย์ความปลอดภัยในการทำงาน เขต 9
นางสาวสุภาวดี	พระเกษไชย	ผู้อำนวยการศูนย์ฟื้นฟูสมรรถภาพคนงานภาค 5
นายหวันสฤกษ์ดี	หมัดอะหิน	หัวหน้าศูนย์บริหารข้อมูลตลาดแรงงานภาคใต้
นางเยาว์วพา	แดงบรรจง	หัวหน้าศูนย์ส่งเสริมความปลอดภัยภูมิภาค

คณะผู้จัดทำ

นางทมวรรณ	อรัญภาค	นักวิชาการแรงงานชำนาญการ สำนักงานแรงงานจังหวัดสงขลา
นางสาวอมรทิพย์	ทองสีขาว	นักจัดการงานทั่วไปชำนาญการ สำนักงานจัดหางานจังหวัดสงขลา
นางสาวไพรินทร์	สงละเอียด	นักวิชาการพัฒนาฝีมือแรงงานชำนาญการ สถาบันพัฒนาฝีมือแรงงาน 12 สงขลา
นางสาวศศิวรรณ	สุขเกษม	นักวิชาการแรงงานชำนาญการ สำนักงานสวัสดิการและคุ้มครองแรงงานจังหวัดสงขลา
นางสุชาดา	วุ่นเนียม	เจ้าหน้าที่ประกันสังคม สำนักงานประกันสังคมจังหวัดสงขลา
นางศิริรัตน์	สุวรรณคง	นักวิชาการแรงงานชำนาญการ ศูนย์บริหารข้อมูลตลาดแรงงานภาคใต้
นางสาวสุลิษา	อนุวัฒนากุล	นักวิชาการแรงงานปฏิบัติการ ศูนย์ความปลอดภัยในการทำงานเขต 9
นางวิภาดา	สิริชูทรัพย์	นักวิชาการแรงงานชำนาญการ ศูนย์ฟื้นฟูสมรรถภาพคนงานภาค 5
นางสาวภาวิณี	แสนสุข	เจ้าหน้าที่วิเคราะห์และประมวลผลเบื้องต้น สำนักงานแรงงานจังหวัดสงขลา



ภารกิจหน้าที่หน่วยงานสังกัดกระทรวงแรงงานในจังหวัดสงขลา

☆ สำนักงานแรงงานจังหวัดสงขลา ☆

ที่ตั้ง : ศาลากลางจังหวัดสงขลา (หลังเก่า) ชั้น 2 ต.บ่อยาง อ.เมืองสงขลา จ.สงขลา 90000 โทร./โทรสาร 0-7432-5092

ภารกิจ

1. ปฏิบัติหน้าที่ในฐานะตัวแทนของกระทรวงแรงงานในภูมิภาค รวมทั้งดำเนินการประสานและสนับสนุนในเขตพื้นที่จังหวัดและกลุ่มจังหวัด
2. ศึกษา วิเคราะห์ จัดทำ และปฏิบัติงานตามแผนยุทธศาสตร์การพัฒนาแรงงาน รวมทั้งกำกับดูแล ติดตาม และประเมินผลแผนการปฏิบัติราชการของส่วนราชการสังกัดกระทรวงแรงงานในเขตพื้นที่จังหวัดและกลุ่มจังหวัด
3. ดำเนินการเป็นศูนย์ข้อมูลสารสนเทศด้านแรงงานและประชาสัมพันธ์เผยแพร่ทางด้านแรงงานในเขตพื้นที่จังหวัดและกลุ่มจังหวัด
4. ประสานการดำเนินงานกับอาสาสมัครแรงงานและเครือข่าย
5. ปฏิบัติหน้าที่ฝ่ายเลขานุการของคณะกรรมการ พิจารณาอัตราค่าจ้างขั้นต่ำจังหวัด คณะกรรมการศูนย์ช่วยเหลือผู้ประสบความเดือดร้อนด้านอาชีพกระทรวงแรงงานประจำจังหวัด คณะกรรมการบริหารจัดการแรงงานนอกระบบจังหวัด
6. ดำเนินโครงการพิเศษ โครงการพระราชดำริ และงานนโยบายสำคัญเร่งด่วน
7. ให้คำปรึกษา แนะนำ และประสานการติดตามสิทธิประโยชน์แรงงานไทยที่ไปทำงานต่างประเทศ และการร้องทุกข์ของญาติแรงงานไทยในต่างประเทศ
8. ปฏิบัติงานร่วมกันหรือสนับสนุนการปฏิบัติงานของหน่วยงานอื่นที่เกี่ยวข้องหรือที่ได้รับมอบหมาย

☆ สำนักงานจัดหางานจังหวัดสงขลา ☆

ที่ตั้ง : สำนักงานจัดหางานจังหวัดสงขลา ศาลากลางจังหวัดสงขลา (อาคารสรรพากรหลังเก่า ชั้น 2) ต.บ่อยาง

อ.เมืองสงขลา จ.สงขลา 90000 โทร. 0-7431-4845, โทรสาร 0-7431-4950

สาขาหาดใหญ่ 91,93 ถ.โชติวิริยะกุล 3 ต.หาดใหญ่ อ.หาดใหญ่ จ.สงขลา โทร. 0-7423-4089 โทรสาร 0-7422-1114

ส่วนบริหารจัดการระบบการทำงานของคนต่างด้าว 10 ถ.ราชดำเนิน ต.บ่อยาง อ.เมืองสงขลา จ.สงขลา 90000

โทร. 0-7432-2418 โทรสาร 0-7431-6322

ภารกิจ

1. งานจัดหางานในประเทศ
 - บริการจัดหางานให้กับประชาชนทุกกลุ่มเป้าหมาย
 - ประชาสัมพันธ์ตำแหน่งงานว่าง
2. งานจัดหางานต่างประเทศ
 - รับแจ้งการเดินทางไปทำงานต่างประเทศ
 - ลงทะเบียนผู้ประสงค์จะไปทำงานต่างประเทศ
3. แนะนำอาชีพและส่งเสริมการประกอบอาชีพ
 - บริการแนะแนวและให้คำปรึกษาทางด้านอาชีพ แก่ประชาชนทุกกลุ่มเป้าหมาย
4. การควบคุมการทำงานของคนต่างด้าว
 - ออกใบอนุญาตทำงาน และจัดระบบการทำงานของแรงงานต่างด้าว
5. การคุ้มครองคนหางาน
 - การอนุญาตจัดตั้งบริษัทจัดหางาน/สำนักงานจัดหางาน
 - ให้ความช่วยเหลือคนหางานทั้งในและต่างประเทศ
 - สืบสวน สอบสวน บุคคลที่มีพฤติกรรมหลอกลวงคนหางานเพื่อดำเนินคดีตามกฎหมาย
6. รับขึ้นทะเบียนขอรับผลประโยชน์ทดแทนกรณีว่างงาน
 - บริการจัดหางานและรับคำขอรับผลประโยชน์ทดแทนกรณีว่างงานให้แก่ผู้ถูกเลิกจ้าง และออกจากงาน



☆ สถาบันพัฒนาฝีมือแรงงาน 12 สงขลา ☆

ที่ตั้ง : 167 หมู่ 4 ถ.สงขลา-นาทวี ต.เขารูปช้าง อ.เมืองสงขลา จ.สงขลา 90000 โทร. 0-7433-6052 โทรสาร 0-7433-6048
ภารกิจ

1. การฝึกอบรมฝีมือแรงงาน
 - การฝึกเตรียมเข้าทำงาน : ฝึกให้กับเยาวชนหรือแรงงานใหม่ ให้สามารถปฏิบัติงานได้ในระดับช่างกึ่งฝีมือหรือผู้ช่วยช่าง และมีนิสัยอุตสาหกรรมเพื่อเตรียมความพร้อมสู่ตลาดแรงงาน
 - การฝึกยกระดับฝีมือแรงงาน : ฝึกอบรมให้แก่แรงงานที่มีพื้นฐานหรือทำงานอยู่แล้วได้มาพัฒนาความรู้ความสามารถทันต่อเทคโนโลยีใหม่ๆ มีศักยภาพการทำงานที่สูงขึ้น
 - การฝึกเปลี่ยนสาขาอาชีพ : ฝึกอบรมเพื่อเพิ่มเติมความรู้ความสามารถในสาขาอาชีพอื่นที่นอกเหนือจากอาชีพที่ปฏิบัติอยู่ตามปกติหรือนอกเหนือจากความรู้เดิม
2. การทดสอบมาตรฐานฝีมือแรงงาน
3. การแข่งขันฝีมือแรงงาน
4. การส่งเสริม / พัฒนาฝีมือแรงงานในสถานประกอบกิจการ ตามพระราชบัญญัติส่งเสริมการพัฒนาฝีมือแรงงาน พ.ศ.2545 และที่แก้ไขเพิ่มเติม (ฉบับที่ 2) พ.ศ. 2557
5. การรับรองความรู้ความสามารถ

☆ สำนักงานสวัสดิการและคุ้มครองแรงงานจังหวัดสงขลา ☆

ที่ตั้ง : สำนักงานสวัสดิการและคุ้มครองแรงงานจังหวัดสงขลา 9 ถ.สายบุรี อ.เมืองสงขลา จ.สงขลา 90000
โทร. 0-7431-3056-7 โทรสาร 0-7431-1435
สาขาขนาดใหญ่ 73, 75 ถ.โชติวิริยะกุล 3 อ.หาดใหญ่ จ.สงขลา

ภารกิจ

1. คุ้มครองดูแลผู้ใช้แรงงานทั้งในระบบและนอกระบบให้ได้รับสิทธิประโยชน์ตามที่กฎหมายกำหนด และมีคุณภาพชีวิตที่ดี
2. ดำเนินการตามกฎหมายว่าด้วยการคุ้มครองแรงงาน กฎหมายว่าด้วยแรงงานสัมพันธ์ กฎหมายว่าด้วยแรงงานรัฐวิสาหกิจสัมพันธ์ และกฎหมายอื่นที่เกี่ยวข้อง
3. ดำเนินการส่งเสริมและพัฒนาระบบความปลอดภัย อาชีวอนามัย และสภาพแวดล้อมในการทำงาน
4. ส่งเสริมพัฒนาและเผยแพร่ความรู้ความเข้าใจด้านมาตรฐานการคุ้มครองแรงงาน ความปลอดภัยในการทำงาน แรงงานสัมพันธ์ แรงงานรัฐวิสาหกิจสัมพันธ์ และสวัสดิการแรงงาน
5. ส่งเสริมและดำเนินงานให้มีการจัดสวัสดิการแรงงานในสถานประกอบกิจการและแรงงานนอกระบบ
6. ดำเนินการป้องกันและแก้ไขปัญหาการขัดแย้ง ข้อพิพาทแรงงานและความไม่สงบด้านแรงงาน
7. พัฒนาระบบข้อมูลสารสนเทศด้านสวัสดิการและคุ้มครองแรงงานจัดทำแผนงานและประสานแผนปฏิบัติให้สอดคล้องกับนโยบายและยุทธศาสตร์ด้านแรงงานและพัฒนาอาชีพของกรมสวัสดิการและคุ้มครองแรงงาน และของจังหวัดสงขลา
8. ส่งเสริมและพัฒนาเครือข่ายการคุ้มครองแรงงานในระบบและนอกระบบ
9. ส่งเสริมการพัฒนามาตรฐานแรงงานสู่สากล
10. ปฏิบัติการอื่นใดตามที่กฎหมายกำหนด



☆ สำนักงานประกันสังคมจังหวัดสงขลา ☆

ที่ตั้ง : สำนักงานประกันสังคมจังหวัดสงขลา : 430/78 ม.2 ต.พะวง อ.เมืองสงขลา จ.สงขลา 90100 โทร. 0-7430-055-0
โทรสาร 0-7433-3983

สาขาหาดใหญ่ : 334 ถ.โชติวิริยะกุล 3 ต.หาดใหญ่ อ.หาดใหญ่ จ.สงขลา 90110 โทร.0-7455-9605,
โทรสาร 0-7455-9605

สาขาสะเดา : 298/51-52 ม.5 ถ.กาญจนวนิช ต.พังลา อ.สะเดา จ.สงขลา 90170 โทร. 0-7424-1317, 0-7424-1319,
0-7424-1318

ภารกิจ

1. ให้ความคุ้มครองและหลักประกันแก่ลูกจ้าง ผู้ประกันตนที่ประสบอันตราย เจ็บป่วย ทูพพลภาพ หรือตายอันมิใช่เนื่องจากการทำงาน รวมทั้งคลอดบุตร สงเคราะห์บุตร ชราภาพ และว่างงาน ตามกฎหมายประกันสังคม
2. ให้ความคุ้มครองและหลักประกันแก่ลูกจ้างที่ประสบอันตราย เจ็บป่วย ทูพพลภาพ ตาย หรือสูญหายเนื่องจากการทำงานตามกฎหมายเงินทดแทน
3. ดำเนินการเกี่ยวกับการจัดเก็บเงินสมทบ จ่ายประโยชน์ทดแทน และเงินทดแทน
4. ตรวจสอบและดำเนินการให้นายจ้าง/สถานประกอบการปฏิบัติตามกฎหมายประกันสังคมและกฎหมายเงินทดแทน
5. ดำเนินการเกี่ยวกับการให้บริการทางการแพทย์แก่ลูกจ้าง/ผู้ประกันตนตามโครงการประกันสังคม

☆ ศูนย์บริหารข้อมูลตลาดแรงงานภาคใต้ ☆

ที่ตั้ง : ศาลากลางจังหวัดสงขลา (หลังเก่า) ชั้น 1 ต.บ่อยาง อ.เมือง จ.สงขลา 90000 โทร. 0-7432-1730 โทรสาร 0-7432-1095

ภารกิจ

1. ศึกษาและรวบรวมข้อมูลด้านตลาดแรงงานของภาคใต้
2. วิเคราะห์ วิจัย ในประเด็นที่น่าสนใจของสภาวะตลาดแรงงาน และแนวโน้มความต้องการแรงงานของ 14 จังหวัดภาคใต้
3. จัดทำทะเบียนกำลังแรงงานของ 14 จังหวัดภาคใต้
4. ผลิตและเผยแพร่ข้อมูลข่าวสารตลาดแรงงานรายเดือน รายไตรมาส รายครึ่งปี และรายปี เผยแพร่ในกลุ่มเป้าหมายทั้งหน่วยงานภาครัฐและเอกชน โดยผ่านสื่อต่างๆ ทั้งในรูปแบบเอกสารสิ่งพิมพ์ วิทยุ Internet และ E-mail
5. ขยายเครือข่ายเพื่อเผยแพร่ข้อมูลข่าวสารตลาดแรงงานเชิงรุกถึงระดับตำบล หมู่บ้าน ใน 14 จังหวัดภาคใต้



☆ ศูนย์ฟื้นฟูสมรรถภาพคนงานภาค 5 ☆

ที่ตั้ง : เลขที่ 68 หมู่ 5 ต.ป่าขาด อ.สิงหนคร จ.สงขลา 90330

โทร./โทรสาร 0-7459-1075-7

ภารกิจ

1. ให้บริการฟื้นฟูสมรรถภาพในการทำงานอย่างครบวงจรแก่ผู้ประกันตน และลูกจ้างตามกฎหมายว่าด้วยการประกันสังคมและกฎหมายว่าด้วยเงินทดแทน ประกอบด้วย การฟื้นฟูสมรรถภาพด้านการแพทย์ การฟื้นฟูสมรรถภาพด้านอาชีพ ควบคู่ไปกับฟื้นฟูสมรรถภาพด้านจิตใจและสังคม เพื่อให้ลูกจ้างที่ประสบอันตรายเนื่องจากการทำงานและผู้ประกันตนที่ทุพพลภาพ มีความรู้ความสามารถและทักษะในการทำงาน สามารถกลับเข้าทำงาน ในสถานประกอบการ หรือประกอบอาชีพอิสระ เลี้ยงดูตนเองและครอบครัว ดำรงชีวิตอยู่ในสังคมได้อย่างอิสระ
2. ปฏิบัติหน้าที่อื่น ๆ ตามที่ได้รับมอบหมาย

☆ ศูนย์ความปลอดภัยในการทำงานเขต 9 ☆

ที่ตั้ง : ศาลากลางจังหวัดสงขลา (หลังเก่า) ชั้น 2 ต.บ่อยาง อ.เมือง จ.สงขลา 90000 โทร.0-7432-6257 โทรสาร 0-7431-4698

ภารกิจ

1. ตรวจสอบและกำกับดูแลความปลอดภัยในการทำงานเชิงเทคนิควิชาการ
2. ดำเนินการเกี่ยวกับงานความปลอดภัย อาชีวอนามัย และสภาพแวดล้อมในการทำงานของแรงงานนอกระบบ
3. สอบสวน วิเคราะห์อุบัติเหตุและโรคจากการทำงานเบื้องต้น
4. สนับสนุนการปฏิบัติงานและแก้ไขปัญหาความไม่ปลอดภัยในการทำงานเชิงเทคนิคและวิชาการ
5. สนับสนุนองค์ความรู้ เทคนิค และข้อมูลเชิงวิชาการแก่หน่วยงานในพื้นที่
6. รวบรวมข้อมูลพยานหลักฐานและประสานการดำเนินคดีอาญา
7. ปฏิบัติงานอื่นตามที่ได้รับมอบหมาย

☆ ศูนย์ส่งเสริมความปลอดภัยและอาชีวอนามัยภูมิภาค (ภาคใต้) ☆

ที่ตั้ง : อาคารเลขที่ ๗๘ ถนนโชติวิถียะกุล ๓ ต.หาดใหญ่ อ.หาดใหญ่ จ.สงขลา โทร.0-7432-6257

ภารกิจ

1. ส่งเสริมและแก้ไขปัญหาเกี่ยวกับความปลอดภัย อาชีวอนามัย และสภาพแวดล้อมในการทำงาน
2. พัฒนาและสนับสนุนการจัดทำมาตรฐานเพื่อส่งเสริมความปลอดภัย อาชีวอนามัย และสภาพแวดล้อมในการทำงาน
3. ดำเนินการ ส่งเสริม สนับสนุน และร่วมดำเนินงานกับหน่วยงานด้านความปลอดภัย อาชีวอนามัย และสภาพแวดล้อมในการทำงาน
4. จัดให้มีการศึกษาวิจัยเกี่ยวกับการส่งเสริมความปลอดภัย อาชีวอนามัย และสภาพแวดล้อมในการทำงาน
5. พัฒนาและสร้างองค์ความรู้และนวัตกรรมเกี่ยวกับความปลอดภัย อาชีวอนามัย และสภาพแวดล้อมในการทำงาน
6. ให้บริการทางวิชาการและถ่ายทอดเทคโนโลยีเกี่ยวกับความปลอดภัย อาชีวอนามัย และสภาพแวดล้อมในการทำงาน ตามความจำเป็นในการใช้งาน รวมทั้งการผลิตสื่อการเรียนรู้ดังกล่าวเพื่อเผยแพร่ประชาสัมพันธ์



